לציונות–לסוציאליזם–לאחוות עמים

דבר

יום ח', ב' באלול תשמ"ז, 27 באוגוסט 1987 / שנה מ"ח מס' 13431 / תמחיר –.1 ש"ח כולל מע"מ

ר"גן חובע ממוסקבה: „גלסנוסט" גם בבטחון

לוס־אנג'לס. — הנשיא רייגן ורק אתמול כפפה לעבר ברית המועצות, בקוראו לה לפתוח בוויכוח חופשי על מרכיביה הבטחוניים.

הוא אמר, כי בהבעת שותפיות מוכיחים התקדמות בכיוון של פתיחות. פעולותיהם עוריר גורמות לחששות ולראות כברות במעיר.

בנאום שנשא בלוס אנג'לס קרא למנהיגי ברית המועצות ליישם את ה־גלסנוסט" גם במרכיביה הבטחוניים; "להתיר פרסום תקציבה הצבאי כפי שנוהג במערב. לחשוף בפני העם הסובייטי והעולם את ממדי הצבא, ולפתוח בוויכוח על יעדי הבטחון. (אי.פי.)

הכף נוטה שוב נגד ה„לביא" — 13 שרים בעד ההצעה החדשה

מסתמן רוב ל„חלופת פרס"

לבקשת שר־הבטחון לא תיקרא עוד התוכנית „לביא 2000" אלא „האופציה השלישית" ● עיקרה הקצבת 100 מיליון דולר לתעשייה האווירית לשמירת האיכות הטכנולוגית ● תעסוק בפיתוחים שונים – לאו דווקא של כלי טיס – שיענו גם על הדרישה ל„חלופות צה"ל" ● שר־הבטחון ושר־האוצר כבר הודיעו על תמיכתם בתוכנית ● גם ארה"ב רמזה כי תיתמוך בה ● שמיר טרם הגיב עליה וביקש מפרס שיציג אותה לפני ארנס ● לא תחייב הגדלת התקציב או מיסים חדשים

מאת כתבנו הכלכלי בירושלים ומאת אבי בניהו

כתבנו הצבאי

גורלו של ה„לביא" נחרץ, ככל הנראה וזאת בעקבות תמיכתם של שר־הבטחון יצחק רבין ושר־האוצר משה נישים בתוכנית ניתוי של מ"מ ראש"מ פרס למיטול הפרויקט. בעקבות תמיכה זו נצבר ריב ממשלתי התמוך בתי צעות השר פרס. אמש בישיבת שרי־ן ביבי פרס על הצעתו בעל „האופציה השלישית" — לעימות שתי האופציות הקרי־ מות, בעוד שבוי ונבי ה„לביא".

עדיין לא ברור אם הממשלה תצביע ביום א' הקרוב על המשך פרויקט ה„לביא" כפי שתוכנן תחילה ולא ברור מה תהיה עמדתו של רוה"מ יצחק שמיר. מקורות המקורבים לרוה"מ אמרו אתמול שהוא יחליט רק בסוף השבוע אם ביום ראשון תתקיים הצבעה.

שמיר אמר אתמול לשרי הליכוד שהוא מתנגד בתוקף שהכרעה על ה„לביא" תיפול על חבר של קול

(סוף בעמוד 2)

עובדיה מצרי, בן 50, זכה בלב צעיר / עדיין לא יצא מכלל סכנה

● עמוד 4

משתתל הלב מבאר־שבע

ח"כ שם־טוב — עדות אישית

יום לפני פרוץ מלחמת לבנון ב־5.6.82, הובאה בפני פורום חברי הכנסת, בוועדת החוץ והבטחון של הכנסת, העדכה כי המלחמה שמורה לפרוץ למחרת היום, וכי לפי התוכנית יגיע צה"ל עד ביירות. ויתחבר שם עם הכוחות הנוצריים. באותו פורום היתה דיעה כללית שהתנגדה למלחמה מכל וכל. כמה ימים לאחר מכן החליטה — מכור — הנהגת מפלגת העבודה להתמך במלחמה, אף שהתנתנים עליהם התבססה ההתנגדות ב־5.6. הלכו והתאמתו, ואת בעקבות פגישת ראשי המפלגה עם בגין ושרון. שר־הבטחון הצליח להוליך שולל את נציגי האופוזיציה עוד לפני שהצליח להוליך שולל את הממשלה עצמה. דברים אלה נאחרים מובאים בהרחבה בירי ח"כ יקמון שפרסם בחודשים הראשונים של המלחמה ושהיריה לכלבון.

הליכוד עדיין דבק ב„לביא" — „יתכן ששמיר לא יעלה הנושא ביום ראשון"

מקורים עדיין שניסים ישנה דעתו – שמיר תקף ראשי הצבא ● בישיבת שרי המערך הציג פרס את הצעתו החדשה: נותנת מענה לתעשייה האווירית ולשמירת האיכות הטכנולוגית – פותרת היחסים עם ארה"ב – ועונה על צרכי צה"ל ● וייצמן ורבין יתמכו בהצעתו בממשלה ● הצעת מודעי – „מגוחכת"

מאת יהודית נסן, כתבתנו לעניני מפלגות

רה"מ יצחק שמיר לא החליט עדיין אם יעלה בישיבת הממשלה ביום ראשון הקרוב את נושא ה„לביא". בישיבת שרי־הליכוד אתמול אמר שמיר כי הוא מעריך שהחכרה בעניין תשוב תה לא תיפול על חודו של קול אחד או בקיט. באותה ישיבה התכנסו השרים שיחו, לפי אדעם ועת בחלוקות שלישית? לעומת שתי האופציות הקודמות בעד ונגד ה„לביא". לדברי, ההצעה החדשה, שבביבשה עסק כל היום האחרונים מוחרת, כמה קונסליקטים שהיו בשתי ההצעות הקודמות.

כמו למחל בהצעה לבטל את ה„לביא" אשר היתה מוגעת בצורה קשה ביותר בתעשייה האווירית.

על ה„לביא" באופן פומבי במקום להסתפק בהשמעת דיעות בסרדורים הנתאימים.

פרס: האופציה השלישית

בישיבת שרי המערך שבעיבה אמש התקיים גם דיון בנושא ה„לביא". השר פרס הציג את הצעתו של קול אחר אך בתיקו. באותה ישיבה התכנסו השרים שיחו, לפי אדעם ועת בחלוקות שלישית? לעומת שתי האופציות הקודמות בעד ונגד ה„לביא". לדברי, ההצעה החדשה, שבביבשה עסק כל היום האחרונים מוחרת, כמה קונסליקטים שהיו בשתי ההצעות הקודמות.

שמיר אמר באותה הישיבה, כי אין זו הברעה מפלגתית. עוד אמר כי יתכן שניסים יחליט לשנות את דיעתו, אך לא יכפו זאת עליו. שמיר גם גינה פעם נוספת את ראשי הצבא אשר השתתפו בוויכוח

שגריר בסיוני – תלונה חריפה

השגריר בסיוני עוכב ובוזה במחסום צה"ל

הדבר היה שלשום בלילה במחסום ארז בעת ששב מביקור אצל ראשד א־שאווה לתל־אביב ● חיילי המחסום עיכבו אותו שעה ארוכה, התייחסו אליו בגסות וקיללו אותו לעיני בני משפחתו ● הגיש תלונה חריפה לקצין הקישור של צה"ל ● צה"ל הבטיח חקירה מהירה בתלונה

מאת אבי בניהו וכתבנו הצבאי

גורמים בכירים בצה"ל בוד־ קים תלונה חריפה ביותר ששיר־ גר אתמול שגריר מצרים בישר־ אל מרחמד בסיוני, לשלוחנות הצבא לאחר שחייליו עוד במחסום באחד הערב עיכבו אותו, צעקו עליו והשיחו בנסיון לקללות.

מבירור שערך בכתבנו הצבאי בעניין, עלים הפרטים הבאים: שלשום בלילה, לאחר חצות, סיים השגריר בסיוני ביקור שערך עם משפחתו אצל ראש עיריית עזה לשיעור ראשד א־שואה. כשיקש לצאת מרצועה החוזה לביתו בתל־ אביב, עבר במחסום ארז. כיניאה השטוניות מעוה. שם נעצר ע"י חייליו צה"ל המאיישים את המחסום.

התנהגו בגסות

לדברי בסיוני, עיכבו אותו החיילים, התגרנו אליו בגסות וקיללו אותו. במקום היה באותה עת חייל דרוזי, דיבר ערבית, שניהל את השיחה המקולקלת עם השגריר. מן מבוריקה עולה כי במחסום היה מצבא לאחר שחייליו עיכבו אותו, צעקו עליו והשיחו בנסיון לקללות.

אחמד בשקר שיגר השגריר בסיוני מכתב תלונה חריף אל מפקד יחידת הקישור של צה"ל, תא"ל ארן שוחר. בו הביע כעס רב בגיחתו משמחתו אוב ראש עיריית עזה לשיקור ראשד א־שואה. בשיקש לצאת מרצועה החוזה לביתו בתל־ אביב, עבר במחסום ארז. ביניאה השטוניות מעוה. שם נעצר ע"י חייליו צה"ל המאיישים את המחסום.

לדברי בסיוני, עיכבו אותו החיילים, התגרנו אליו בגסות וקיללו אותו. במקום היה באותה עת חייל דרוזי, דיבר ערבית, שניהל את השיחה המקולקלת עם השגריר. מן מבוריקה עולה כי במחסום היה מצבא לאחר שחייליו עיכבו אותו, צעקו עליו והשיחו בנסיון לקללות.

מבירור שערך בכתבנו הצבאי בעניין, עלים הפרטים הבאים: שלשום בלילה, לאחר חצות, סיים השגריר בסיוני ביקור שערך עם משפחתו אצל ראש עיריית עזה לשיעור ראשד א־שואה. בשיקש לצאת מרצועה החוזה לביתו בתל־ אביב, עבר במחסום ארז. ביניאה השטוניות מעוה. שם נעצר ע"י חייליו צה"ל המאיישים את המחסום.

חרדים במאה־שערים צוברים אמצעים אלימים

נמסר אתמול ע"י המשטרה בדיון בבג"צ בעתירת אנשי „תנועת אוהלים" להפגין בפאתי השכונה ● ביהמ"ש טרם פסק בבקשה – חושש לשפיכות דמים ● הדתיים בקואליציה העירונית מאיימים לפרוש אם יוקרנו סרטים בליל־שבת ● ח"כ שריר: הדיון עובדיה יוסף פעיל בנושא השבת בניגוד לבג"צ ● מכתבי אימים לפעילי מפ"ם

מאת דוד פרידמן כתב ענייני הפלסטינים

ראת אתמול ע"י המשטרה בדיון בבג"צ בעתירת אנשי „תנועת אוהלים" להפגין בפאתי השכונה ● ביהמ"ש טרם פסק בבקשה – חושש לשפיכות דמים ● הדתיים בקואליציה העירונית מאיימים לפרוש אם יוקרנו סרטים בליל־שבת ● ח"כ שריר: הדיון עובדיה יוסף פעיל בנושא השבת בניגוד לבג"צ ● מכתבי אימים לפעילי מפ"ם

מאת דוד פרידמן כתב ענייני הפלסטינים

מאת אתמול ע"י המשטרה בדיון בבג"צ בעתירת אנשי „תנועת אוהלים" להפגין בפאתי השכונה ● ביהמ"ש טרם פסק בבקשה – חושש לשפיכות דמים ● הדתיים בקואליציה העירונית מאיימים לפרוש אם יוקרנו סרטים בליל־שבת ● ח"כ שריר: הדיון עובדיה יוסף פעיל בנושא השבת בניגוד לבג"צ ● מכתבי אימים לפעילי מפ"ם

מחפשים אחר שני חרדים בקשר לגזיזת פיאותיו של הילד מיים

הילד האדיר, שאלמוני גזז את פאותיו בשכונת מאה שערים בירושלים, ביום חמישי שעבר, נחקר שנית במשטרת ירושלים ביום רביעי.

נחום חנין, בן 11, מתושבת מאה שערים בירושלים, נחקר במשטרת ירושלים כעשרה חשעה. על פנת לבלות את הזמן תוקפו של הילד, כעיקבות חקירתו של הילד מחשעה, עיתה המשטרה שני חרדים, שהיו בקרבת מקום בשעת התקיפה. (שרים)

עורך עמנואל הורוביץ

עורך ראשי: יוסף אלמוגי

מנכ"ל: יוסי שריד

מו"ל: יוסף שריד

דבר הוא עיתון יומי עצמאי, סוציאליסטי, ציוני, המוקדש לשלום ולשוויון זכויות לכל אזרחי ישראל, ללא הבדל דת, גזע או מין.

דבר הוא עיתון חופשי, המבטא את כל הדעות בנאמנות לאמת ולצדק.

דבר הוא עיתון עצמאי, המתנגד לכל שעבוד, בין כלכלי ובין פוליטי, לכל כוח זר ולכל מפלגה.

דבר הוא עיתון המאמין בדמוקרטיה ובשלטון החוק, ומתנגד לכל שלטון בלתי חוקי ולכל שימוש בכוח לשינוי המשטר.

דבר הוא עיתון המאמין בשוויון זכויות לנשים ובמלחמה בכל אפליה נגד נשים.

דבר הוא עיתון המאמין בחופש הדת ובהפרדה בין הדת לבין המדינה.

דבר הוא עיתון המאמין בחופש העבודה ובזכות האדם לעבוד ולהתפרנס בכבוד.

דבר הוא עיתון המאמין בחופש ההתאגדות ובזכות השביתה.

דבר הוא עיתון המאמין בחופש הביטוי ובזכות הביקורת.

דבר הוא עיתון המאמין בחופש הדפוס ובזכות הקריאה.

דבר הוא עיתון המאמין בחופש המחקר ובזכות ההשכלה.

דבר הוא עיתון המאמין בחופש היצירה ובזכות ההנאה מן היצירה.

דבר הוא עיתון המאמין בחופש הקניין ובזכות כל אדם לרכוש קניין ולהנות מפרי עמלו.

דבר הוא עיתון המאמין בחופש הדיור ובזכות כל אדם לדיור הולם.

דבר הוא עיתון המאמין בחופש הבריאות ובזכות כל אדם לבריאות.

דבר הוא עיתון המאמין בחופש הסחר ובזכות כל אדם לסחור.

דבר הוא עיתון המאמין בחופש הטבע ובזכות כל אדם לטבע.

דבר הוא עיתון המאמין בחופש הספורט ובזכות כל אדם לספורט.

דבר הוא עיתון המאמין בחופש הנסיעה ובזכות כל אדם לנסיעה.

דבר הוא עיתון המאמין בחופש הלשון ובזכות כל אדם ללשון.

דבר הוא עיתון המאמין בחופש הרחוב ובזכות כל אדם לרחוב.

דבר הוא עיתון המאמין בחופש הבית ובזכות כל אדם לבית.

דבר הוא עיתון המאמין בחופש הגן ובזכות כל אדם לגן.

דבר הוא עיתון המאמין בחופש הים ובזכות כל אדם לים.

דבר הוא עיתון המאמין בחופש הנוף ובזכות כל אדם לנוף.

דבר הוא עיתון המאמין בחופש הדגל ובזכות כל אדם לדגל.

דבר הוא עיתון המאמין בחופש השיר ובזכות כל אדם לשיר.

דבר הוא עיתון המאמין בחופש הצחוק ובזכות כל אדם לצחוק.

דבר הוא עיתון המאמין בחופש הבכי ובזכות כל אדם לבכות.

דבר הוא עיתון המאמין בחופש הכאב ובזכות כל אדם לכאוב.

דבר הוא עיתון המאמין בחופש הגעגוע ובזכות כל אדם לגעגוע.

דבר הוא עיתון המאמין בחופש הזיכרון ובזכות כל אדם לזיכרון.

דבר הוא עיתון המאמין בחופש הנצח ובזכות כל אדם לנצח.

דבר הוא עיתון המאמין בחופש האדם ובזכות כל אדם לאדם.

דבר הוא עיתון המאמין בחופש האדמה ובזכות כל אדם לאדמה.

דבר הוא עיתון המאמין בחופש השמים ובזכות כל אדם לשמים.

דבר הוא עיתון המאמין בחופש הכוכבים ובזכות כל אדם לכוכבים.

דבר הוא עיתון המאמין בחופש הירח ובזכות כל אדם לירח.

דבר הוא עיתון המאמין בחופש השמש ובזכות כל אדם לשמש.

דבר הוא עיתון המאמין בחופש הכוכב ובזכות כל אדם לכוכב.

דבר הוא עיתון המאמין בחופש הגלקסיה ובזכות כל אדם לגלקסיה.

דבר הוא עיתון המאמין בחופש היקום ובזכות כל אדם ליקום.

דבר הוא עיתון המאמין בחופש האין־סוף ובזכות כל אדם לאין־סוף.

דבר הוא עיתון המאמין בחופש הנצח ובזכות כל אדם לנצח.

דבר הוא עיתון המאמין בחופש האדם ובזכות כל אדם לאדם.

דבר הוא עיתון המאמין בחופש האדמה ובזכות כל אדם לאדמה.

דבר הוא עיתון המאמין בחופש השמים ובזכות כל אדם לשמים.

דבר הוא עיתון המאמין בחופש הכוכבים ובזכות כל אדם לכוכבים.

דבר הוא עיתון המאמין בחופש הירח ובזכות כל אדם לירח.

דבר הוא עיתון המאמין בחופש השמש ובזכות כל אדם לשמש.

דבר הוא עיתון המאמין בחופש הכוכב ובזכות כל אדם לכוכב.

דבר הוא עיתון המאמין בחופש הגלקסיה ובזכות כל אדם לגלקסיה.

דבר הוא עיתון המאמין בחופש היקום ובזכות כל אדם ליקום.

דבר הוא עיתון המאמין בחופש האין־סוף ובזכות כל אדם לאין־סוף.

בני תחרוזת / פֶּרֶס

עַל חֹד הָאֲנָקוֹל

פֶּרֶס פֵּן. פֶּרֶס לֹא.
פֶּרֶס אִישׁ שֶׁל הַחֲלָטָה.
וְעַל־כֵּן עוֹבֵר לְיָלוֹ
תַּהֲלִיךְ שֶׁל חֲלִיטָה.

פֶּרֶס הוּא מֶנְהִיג אַחֲרַאי.
הַהַסּוּס הוּא לוֹ בֶּדֶנֶל.
פֶּרֶס הוּא מֶנְהִיג אֲרָעִי.
אֵל תִּשְׁעִימוּ לוֹ עוֹד רֶגֶל

"אֵין בְּדֶרֶךְ: הַצְבִּיעוּ – פֶּרֶס".
אִישׁ נֶחְמָד, בְּסֶף הַכֹּל.
לְמִגְלָן שָׁמַיִר הוּא קֶרֶס
וְעוֹרוֹן הוּא תַּד אֲנָקוֹל

פֶּרֶס הוּא קְנָהִיג זְמָנִי
שֶׁנִּנְהַג לָנוּ בָּזָה
לְהַלְּוֹךְ חָדֶשׁ, יוֹנִי,
מֵעַל אֲפָה קְרוֹעֲרַת חָזָה.

אילן שיינפלד

מדף/כלום

חידות „מסרה"

מהו ספר? האם הוא סכום האותיות הפורחות בו? או יש לספר נשמה משלו? או אולי ספר הוא סך־כל התגובות הרגשיות והאינטלקטואליות של קוראיו ואולי, אולי יתברר יום אחד, שהגדרתו היחידה האפשרית של ספר היא מקבץ ניירות בדרגת עץ זו או אחרת. דבוקות זו לזו ומכורכות בכריכת קרטון צבועה המרפסת? שאם לא כן, איך נכניס לקטגוריה הספרים את אותו מוצר תשוקל 370 גרם, והקורי „חידות שכל"?

מה יש לנו ב„חידות שכל"? ב„חידות שכל" יש לנו חידות, מן הסוג המאכלם את תשבצי הזיכיון שפשו בעיתונות. 100 ושמונו החידות המופיעות בספר עשויות לאכלס 3 תשבצי היצוץ, שזמן פתרונם כשעה וחצי בתנאי ריכוז חלקי. באשר לרמה — יורם

חרדעה ישמרני. המשקה הזרוף בדוזז׳ עריק. וזא. אעשה חור בכלי חשקף אקורז. קשוה. קשה, מכשירי התעמלות שלא ייפגשו לעולם זו. נו, פתרון חידה גורא־שכל זו לא נוכל לגלותכם.

עכשיו. כל חידה כזו תוספת עמוד שלם, ריק ברובו, מעוטר בציורים הלקוחים מתחבורות האחסנות על הנרניקאים בכל אתר, לצורך גבינות קטנות ולגיטימיות. כן, כן, זה חכל. השכל מתקשה לעמוד בחידה הזו.

ואולי, בכל־זאת. פתרון בשולי העמוד (בדוגמת ספרנו זה, שלא יזיע הקורא חלילה ויעלעל ויחסוך פתרונות בסוף הספר). אולי סבורים אנשי „מסרה" שעצם שמו של יקיר אביב, השדיר הרינמי מרשות ג', די בו כדי להביא נערים ונערים לאחוז בספר, להריח אותו מן המדף, לשלם עמ"מ לקוחת הביתה, ויש קצת יקיר אביב. בביתה? ואולי זה באמת עובדי? ואולי, אולי צדוקים ב„מסרה", וספר אינו כל מה שאמרנו למעלה, אלא רק מוצר נלווה, ביותר כמעט, של הקופה הרושמת?

דוביק דוזנטל

עמוד 3 ● ממה המאבק לדיון בצעדים

עמוד 3 ● ועדה לטיפול ביצוא מהשטחים

עמוד 19 ● מחסור במורים בפתיחת שנה"ל

עמוד 19 ● 3 בני משפחה נהרגו בתאונה

עמוד 19 ● ביה"ד הורה על מו"מ ברוח־כרמל

להסתבך עם כל העולם

בממשלת ישראל הנוכחית קיימות קיימות נטייה חזקה לחסתבך עם כל העולם בקשר למדיניות בשטחים. היא מתעלמת באופן שיטתי מזכויות חתושבים המקומיים, מאמנות מילאומיות ומהבטחותיה חיא. השבוע נדע על שתי פרשות שתאנגדה למלחמה סבל וכל. כמה ימים לאחר מכן החליטה — מכור — הנהגת מפלגת העבודה להתמך במלחמה, אף שהתנתנים עליהם התבססה ההתנגדות ב־5.6. הלכו והתאמתו, ואת בעקבות פגישת ראשי המפלגה עם בגין ושרון. שר־הבטחון הצליח להוליך שולל את נציגי האופוזיציה עוד לפני שהצליח להוליך שולל את הממשלה עצמה. דברים אלה ואחרים מובאים בהרחבה בירי ח"כ יקמון שפרסם בחודשים הראשונים של המלחמה ושהיריה לכלבון.

הפרצוף האמיתי

מהלסינקי: בירת פינלד, הגיעה לפירנצה תמונה עטופת גאלילאי גאלילאי, מצייר על נייר מוכסף, שהצייתים של המאה ה־17 השתמשו בו רבות לציוריהם. מבקרי האמנות הפולרטיניים אינם מטילים ספק בכך, שאמנם מדובר בציור עתון מתקופתה ההיא, ובעליו הנוכחי של התמונה, אורח בתחילת המאה ה־18 הגיעה תמונת גלילאו, כה אנו עסקינן, בדרכים שאינן ידועות לנו. לגלריית האמנות של הנסיכים הפולניים מבית פוניאטובסקי בוורשה, מה אבדו לשנים רבות עקבותיה (הנסיך פוניאטובסקי פקד בידוע על הלונין הפולני שפלש בשנת 1812 לרוסיה הצארית, לצד נפוליאון בונפרטה). בכל אופן, משפחת

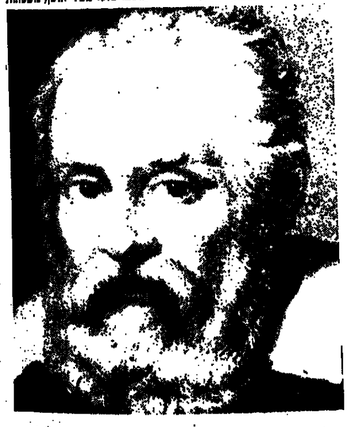

פינלנדי שאינו מעניין לגלות את שמו, משכנעו שעניין לנו עם „פורטרט" אותנטי של סמרון הגדול, פרי מכחולו של הצייר האיטלקי רומניקו קרספי מה פאסיניאנו, אשר בתקופה חיא (נקרבת שנת 1610) היה יריבו ועורכו של האסטרונום־ מתמטיקן־הפיסיקאי האיטלקי הגדול.

עובר גאלילאו חצייר, עשה פאסיניאנו שרטוטים מדעיים רבים, ובעיקר ציורים של „מבנות שמש" מסובכות, לפי חוראות מדריקות בכתב או בעל־פה שקבל ממורי־ידיו. פאסיניאנו עצמו היה צייר די מוסקנה בתקופתו, „תם" על מתמנת רבות שנשאירו עד היום חזה בכנסיות שונות בפירנצה וברומא. משערים שאת תמונתו של גאלילאו צייר בשיא תתולה. התפרסום של המרען הגדול, לכל הכנון לפי המנת משפחת אצילים רומיים עשירים, האחים מאקסיני, שביקשו לשעבד את דיוקנו של גאלילאו כאוסף תמונות שלחם. התמונה התעתקה במרוצת השנים ע"י גלפים וחתימים, שניצלו אותה לקישוט שערים של ספרים שונים.

כראיים. רק בשביל קהל חבריה כאלה, אני מרגיש שאוכל לחזור למדרה למגרשים. בנוסף לאמונה שוב שיש חברים."

תהיה חסר לנו, מייק. העונה. תוהיה לנו בריא ותשוב במהרה אל המראיקט. אמש ניצחה הנבחרת את הפועל ת"א — 89:100, מה זה תשנה? אנחנו אוהבים אותך מייק.

יצחק וייסהוף

ציורמצב

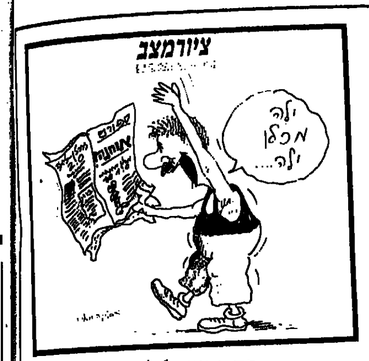

רק רקע/גליליאו

„המשחר"

מן הכורסא/מבט שני

סדנא דארעא חרא

סידטו של דינקן קמבל מהבי.בי.סי. ששודר אמש במבט שני תיאר את כישלונן של ארבע מערכות התראה אוירית מתוצרת בריטניה. המערכות נשלו לפני שלב הפעילה או יצאו משימוש תוך זמן קצר.

בין המערכות — מטוס התראה כשם „נימרוד", שבנבה במחיר של כמיליארד לישיים רק משום שהממשלה הבריטית, משיקולי גאוה לאומית, רצתה מטוס בצבעי ה„יונון ג'ק" הבריטי, כשחיל האוויר העדיף „אייוואקס" אמריקני, אמין ווול יותר. היום טסים בבריטניה מטוסי „אייוואקס". ה„נימרוד" קורקע כשלא הבדיל בין מכוניות שנעו בכביש למטוסים.

המערכות הבריטיות הוצגו לציבור כהצלחות, לא דווח שהושבתה, והאוירזים לא ידעו שלמעשה הם חשופים להתקפות אוויר. תחליטי קבלת ההחלטות היו לקויים, לא נעשתה בדיקה כלכלית ולא השוואה נכונה בין ייצור עצמי לחלופות.

המגמה מיכאל קרטין, ניתם אותנו בכך שבבריטניה המערכות כשלו בשל טיבן הידוד, ואילו אצלנו „הלביא" הוא מטוס מוצלח, הבעיה היא רק מימון. האומנם האם „הלביא", לא האב טיפוס אלא מטוס ממש, כבר מסז באומנויות בקרבות?

היה קל יותר להאמין בשיב ה„לביא", אילו גם סיפרו לנו על בעיות בפיתוח וביצור איזה תוספת משקל לא צפויה, או זוזות הנלגלים, או בעיות המושב...

אם לא די בדמיון בין ה„לביא" למה שקרה בבריטניה, כראי למטוס התראה בשם „פלקון", שכמו ה„נימרוד" אמור להיות טוב מ„אייוואקס", וגם לו, כמו ל„נימרוד" אין אנטנה מסתובבת על גבו. מי התליט על „פלקון"? כמה הוא עולה? האם הוא טוב? האם, כמו בבריטניה יפצרו את מנהל רשות השידור אם יגמה לטפל ב„פלקון"?

עודד ליפשיץ

בשטח /כדורסל

אוהבים את לארני

„אני רוצה לדעת מה אתם מעריכים, שאדבר אנגלית טובה או עברית קשה. אני מעדיף לדבר אליכם בעברית, כיוון שאני מעריך את הקהל שהגיע לכבד אותי". כך פתח מייק לארני את דברו ל־1500 אוהדי הפועל ת"א, שבאו להפרד מגנו לאחר ששירת נאמנה את הקבוצה 4 עונות.

לארני עם הגמיה מספר 15, אולי בפעם האחרונה במדי הפועל ת"א, התרגש. הגיעני שהיה לשחק חוד הראשון בישראל שמילא תפקיד של „קפטן", „באמת" לעזוב את האדומים. מאמן הקבוצה משה וייסקרצקי העדיף לראות שחקן זר אחר תחת לארני, שאילו חסכים בזמנו להתאזרח, היה לבטח ממשיך להשגות על שדות הפועל ת"א. הניתוח שעבר לארני בגבו השפיע על יכולתו כשחקן, במשחק היתה תנועתו מוגבלת וחוא איבר כדורים רבים. גם יכולת הקליעה שלו נפגעה, מייק הסתפק רק ב־3 נקודות בפתיחת המשחק מסל אחד טוחה. אבל למי חיו חשובות נקודות אלו מעטים הם השחקנים חזוכים להעריכה, כפי שזכה לה מייק.

„אנחנו אוהבים אותך מייק", בישרו השלטים שנישאו בידי ילדי מולחת הכדורסל של הפועל ת"א, ואכן, כולם אמש אוהבים את מייק: החל מחוג אוהדי הקבוצה שתעניקו לו בגיעים, מועצת פועלי ת"א בראשות המיתיר טדי קאופמן, אולי נזכר במ"מ הכספי קבוצת הכדורגל של הפועל ת"א, ועוד בגיעים שיחשארו לנצח בירתנו של תל־אביב. כי לארני נשאר איתנו, חוא לא יחזור לארה"ב. ה„ניגי" המפרמנטי החליט לקבוע כאן את עתידו ובהפועל ת"א יעזור לו לממש את חחלום. ללארני יש גם חבריים רבים משני המחנות, הפועל ומכבי.

בסיום יכול חיה ללארני להגיד: „כל הכאבים והיסורים שעברתי חיו כראים. רק בשביל קהל חברים כאלה, אני מרגיש שאוכל לחזור

כראיים. רק בשביל קהל חברים כאלה, אני מרגיש שאוכל לחזור למדרה למגרשים. בנוסף לאמונה שוב שיש חברים."

תהיה חסר לנו, מייק. העונה. תוהיה לנו בריא ותשוב במהרה אל המראיקט. אמש ניצחה הנבחרת את הפועל ת"א — 89:100, מה זה תשנה? אנחנו אוהבים אותך מייק.

יצחק וייסהוף

עמוד 2 ● להסתבך עם כל העולם

„להתישבות אין חלופות" — יאמרו היום ראשי מפה המאבק בפגישה עם פרס

יתבעו להפעיל מייד הסדר הסיוע לחקלאים – קובלים: דבר לא זז

מאת יוסף גלילי, כתב „על המשמר"

להתעמיד את נושא מימוש ההסדרים עם ההתישבות בעדיפות ראשונה ולאלתר — עד כך יתלויטו ראשי מפה המאבק של ההתישבות והתסדרויות הראשיות הערוצות האזוריות בגולן ובגליל.

בישיבה מיוחדת שנערכה אתמול בת"א לקראת סכישתם עם מ"מ ראש הממשלה שמעון פרס הבוקר בלשכתו בירושלים.

רוכר משה המאבק, שלמה לשם, מסר לכתבנו שראשי המטה יהיגישו בפגישתם עם פרס כי נושא התישבות הוא שונה מ„הלבאי", משום שאין להתישבות חלופות. „כמו כן סתינו כי מכל ההסדרים שסוכמו עם הממשלה והאוצר, לא זז דבר".

בין התביעות שיעלו בשיחה עם פרס: הקמת מינהלת ההסדר מיד; מוזיקת החובות שסוכמו עליהם על העבודה, בכתובת אחראית לפתרון הבעיה, כן יעמדו לו על הלכך הירות בתחייבות הנוגעים להחזיר את המאבק שיעלה לגובה של מתן בלתי־צפוי, מאחר שהתפישות כדרך יחידה וכיחלה לחייב את הנבעים למימוש ההסדרים.

ראשי תנועת התיישבות יאמרו לפרס שהם רואים בו, כמי שקיבל את הכלכלה הלאומית החל מספטמבר 1984, וכי־ד מפלגת העבודה, כבתובת אחראית לפתרון הבעיה, כן יעמוד לו על הלכי הירות בתחייבות הנוגעים להחזיר את המאבק שיעלה לגובה של מתן בלתי־צפוי, מאחר שהתפישות כדרך יחידה וכיחלה לחייב את הנבעים למימוש ההסדרים.

מסתמן רוב

(סוף מעמוד ראשון)

כמשמלה. תוכניתו של פרס להסקת ה„לבאי" תוגש כבל כבתובלוגיות שיים מתקדמות, אך לא תהיה התחייבות ברורה ל„לבאי 2000".

הובטחה, רק לאחר שב"מ ה"מ התחייב שביצוע תוכנית לא תתויב הגדלת תקציב או הטלת מיסים חדשים.

אריה"ב תומכת

פרס ציין אתמול בישיבה „שרירי" שאריה"ב תומכת בתוכניתו כפי שהיצגו בשיחות לא פורמליות ל„שר אריה"ב בישראל תומס פיקרינג".

הוא אמר כי אריה"ב כבר נתנה סימנים שהיא מסכימה להשתתפות ישראל בפיתוח ה„לבאי" ושהיא מוכנה להמשיך בשיתוף פעולה זה. בנוסחה שהגיעה יש תיעוד לדבריה, בנוסחה שנמצאת אין תיעוד לכך.

ההסכמים הצבאיים הכלכליים והטכנולוגיים הכרוכים בפיתוח ה„לבאי" יבוצעו בשיתוף פעולה עם ארה"ב ובו בזמן יש הבטחות

לא יותר ל„לבאי 2000"

אבל תוכנית של פרס לא תרחיב על ה„לבאי" לשנות ה„2000" ואת בעקבות דרישותיו של השר רביב, למעשה. הנוסחה אשר תוגש לממשלה תרבר על מחקר כבכולוגיות טיים מתקדמות, אך לא תהיה התחייבות ברורה ל„לבאי 2000". הובטחה, רק לאחר שב"מ ה"מ התחייב שביצוע תוכנית לא תתויב הגדלת תקציב או הטלת מיסים חדשים.

אריה"ב תומכת

פרס ציין אתמול בישיבה „שרירי" שאריה"ב תומכת בתוכניתו כפי שהיצגו בשיחות לא פורמליות ל„שר אריה"ב בישראל תומס פיקרינג".

הוא אמר כי אריה"ב כבר נתנה סימנים שהיא מסכימה להשתתפות ישראל בפיתוח ה„לבאי" ושהיא מוכנה להמשיך. בנוסחה שהגיעה יש תיעוד לדבריה, בנוסחה שנמצאת אין תיעוד לכך.

ההסכמים הצבאיים הכלכליים והטכנולוגיים הכרוכים בפיתוח ה„לבאי" יבוצעו בשיתוף פעולה עם ארה"ב ובו בזמן יש הבטחות

לא יותר ל„לבאי 2000"

אבל תוכנית של פרס לא תרחיב על ה„לבאי" לשנות ה„2000" ואת בעקבות דרישותיו של השר רביב, למעשה. הנוסחה אשר תוגש

הליכוד עדיין דבק ב„לבאי"

(סוף מעמוד ראשון)

פרס גם ציין כי בעוד שהחצעה להמשיך ב„לבאי" עלולה היתה למנוע מבהינה כלכלית וכן למנוע בעיה מרכזית בין מפלגת העבודה לגוש השלום, הרי שהצעה החדשה מבטיחה את המשך הפיתוח של ה„לבאי" ללא הגבלה.

בהתאם להסכם עם ורשהיימר תסלק הממשלה את חוב החוב של הממפעל בסך 150 מיליון דולר ותבלטיח השמנת ההיקף של 20 מיליון דולר בשנה בשנים הקרובות. ורשהיימר מצידו סרב להתחייב להשקעה בסך 480 מבין 750 עובדי הממפעל. התעשיין אמר, שהוא אינו משרד הסעד ואינו משרד התעסוקה ועל כן הוא אינו יכול להתחייב להעסיק מספר מסויים של פועלים.

הוא תאשים את משרד האוצר בניסיון לחנק בהעברת האגרו, שהוא אינו מקבל ממפעל ממפטיר מיליון בשנה, אם הוספים אלה ימשכו, הם ניסים על העצוו והוא כנראה יתמוך בה.

התנגדות מדרעי לא רציונית

באותה שיחה הודיע שר התחבורה מרדכי וגן כי התנגדותו של השר מרעי לרציונית ולא משתית.

השרים שהתייחסו להצעת מרדכי אמרו, כי מדובר בהקצבה של 150 עד 200 מיליון דולר לשנה — למשך 10 שנים, בלומר מדובר בכ־2 מיליארד דולר. מבקרי התוכניות של מרדכי אמרו כי גם אם ניתן יהיה להשיג הקצבה למשך שנה או שנתיים, ודי אין לדעת מה יהיה בשנים הבאות ואין תוכנית רציונית ואיתנה ממשית והיא אינה עונה על שום דבר ולדעתם היא נועדה לנצח בניסיון.

ההצעה הנוכחית נותנת מענה לתעשיית האוירונאוטית בלבד ולא ארוכת־טווח

עמ' ההצעה החדשה תוכל התעשיית האוירונאוטית להמשיך בארגעים של טכנולוגיות שונות ומשתנות. פרס הדגיש כי אין מדובר בהכרה ביציבות מטוס זה, וכי ניתן יהיה בטכנולוגיות אלה להשתמש למטרות יצור נמחוני שונים. לדבריו, ההצעה החדשה מקנה נתח נכסף לצורכי מחקר והתפתחות.

נושא ה„לבאי" לנושא למחלוקת אתה"כ.

פרס נפגש אתמול עם שמיר והציג בפניו את פרטי תוכניתו. שמיר לא הגיב על פרטים אלא את ביקש מפרס שיציג את התוכנית בפני השר ובלי לתת משא ומתן. הנוכח הגלוהב ביותר שיש ל„לבאי" מהמחלוקת המילבתית, היה ברור כבר אתמול שהקורנים המפלגתיים יהיו בורדים למרי בוויכוח בתוך ה־ממשלה. בישיבת שרי הליכוד שתק מרבית השרים. וכי ניתן יהיה בטכנולוגיות אלה לשמיש למטרות יצור נמחוני שונים. לדבריו, ההצעה החדשה מקנה נתח נכסף לצורכי מחקר והתפתחות.

נושא ה„לבאי" לנושא למחלוקת אתה"כ.

פרס נפגש אתמול עם שמיר והציג בפניו את פרטי תוכניתו. שמיר לא הגיב על פרטים אלא את ביקש מפרס שיציג את התוכנית בפני השר ובלי לתת משא ומתן. הנוכח הגלוהב ביותר שיש ל„לבאי" מהמחלוקת המילבתית, היה ברור כבר אתמול שהקורנים המפלגתיים יהיו בורדים למרי בוויכוח בתוך ה־ממשלה. בישיבת שרי הליכוד שתק מרבית השרים. וכי ניתן יהיה בטכנולוגיות אלה להשמיש למטרות יצור נמחוני שונים. לדבריו, ההצעה החדשה מקנה נתח נכסף לצורכי מחקר והתפתחות.

ועדת השרים אישרה העברת „מנועי בית־שמש" לורטהיימר

מאת כתבנו הכלכלי בירושלים ועדת השרים לענייני מסחרה

„הארץ"
עיתון יומי
חמרל: עתון וספר בע"מ
עיתון מפלגת הפועלים המאוחדת
עורך ראשי: מארק גפן
עורך משנה: ישראל זמיר
מרכז המערכת: רוביק רוזנטל
חמערכת והמנהלה: רח' חומה ומגדל 2, תל־אביב טל. 378833
חשבון בבנק הדואר 3–43360–4
חמען למכתבים: שירות שק־דואר נעול ת"א 61999
"AL-HAMISHMAR"
(The Daily Guardian) 2, Choma Umigdal St. Tel-Aviv 67771 Phone: 378833 Telex: 341652
סניפים: ירושלים 94622 רח' הפרזים 2, בניין סנסור תדרים 103–121, טל' 233161–3, המען למכתבים: ת"ד 1216 ירושלים 91006, חיפה 33134
רח' מבוגר 17, טל' 673673. המען למכתבים: ת"ד 4007 חיפה 31040.

צלצול מהיר

אתי רוזנאל

ד"ר גדעון אורצקי, חבר צוות ההשתלה ב„הדסה" ירושלים

השתלות — מה נשתנה?

לפני 18 שנה השתיל פרופ' מוריס לוי שני לבבות מתותים שהאליתי — אלא שהחיילים ניפטרו. מה השתנה מתום זה אה ועד היום?

בעקבות האלחות הניתוחית של חלזון השתלת הלב פרופ' כהן בנראה. החלו מרבים רופאים בעולם להשתיל לבבות בלא שמצא פיתרון לבעיית הדחיה. שהעיקרה לאחר הניתוח. החולים ניפטר למרות שהטכניקה הניתוחית בעלתה היתה טובה. אגב, השתלתו של פרופ' לוי בוצעו באותה הקופה. בעקבות זאת הוספקו כל התשלות. חוץ מאשר בי־ח בסקסוניה. שבשני לאט אט את התוצאות. ב־1980 יצאה לשוק תרופה חדשה. הציקלוספורין. שאיננה מרכאת את מענגון ההגנה של הגוף. כולו. אלא רק את חיית הרקמות הזרות. התרופה. כמו גם כל הכבוצה. פותחה לשימוש שיא הלב. הביאו לפריצת דרך. היום שנים בכר עשרות מרכזים רפואיים המבצעים השתלות לב המניעות לכאלף השתלות בשנה.

מהם. איפוא. סיבוייהם של מושתלי הלב היום?

כיום ניתן להשיב תוצאות טובות. המניעות עד ל־85 אחוז מנותחים. הנותרים בחיים בעבור שנה. וב־60 אחוז הנותרים מחיים אחרי 5 שנים. ולכן התארבנו גם בארץ לחדיש את השתלות הלב. לאחר שחיכינו כשנה לפיתרון הבעיה המספציפי לישראל של הנדחת המוח. הגענו סוף סוף לקונצנזוס עם הרבנות הראשית שנקבע מהו מוחי ומהן הבדיקות הניתוחיות המאבחנות אותו. חוק קבעה ועדה מיוחדת של נוירולוגים. מומחים לטיפול נמרץ וחיי ציפלוות נוספות אף עובדת המוח בתוכנה מהמסקת הנשימה המסקת פעולתו של המוח וקרטיונים נוספים. מרחיקים מהבדיקות המרדימים. כמובן. את המשך פעולתו של הלב אצל החולה שנימה. ואין שום קשר בין הצוות המשתיל ובין חברי הוועדה.

הציבור החרדי. שמעתה. איננו מביר בפסיקה זו.

לא ידוע לי על שום בעיה. אבל. אם אינני טועה. ישנן גם נקיטת רישות שונות בנושא זה.

החרון הלבבות למשתלה — נאמר לי — נובע. בין השאר. לא רק מחוסר בבורתו של הציבור לתרום אברים. אלא גם בגלל חוסר בהשתלה.

הבעיה נובעת בעיקר מקטנה של הארץ. ומחוסר המוניות של הציבור לצורך בחרמת אברים. באשר לשיתוף הפעולה בין מני החולים — לאחרונה מתנהה ועידה רפואית חשוסקת בנקבת שיתוף הפעולה שמטע אני מקווה שסירת חלק מהחולים המתאימים. ובסיפום לחוץ של האחרים.

אתי רוזנאל

ברית שחייה בכל בסיס בנוב

„בכל אחד מבסיסיו צה"ל הגדולים בנגב. תיבנה בריכת שחיה" כך התחייב ש"ר האוצר ה„חדש" למען יחייל יוסף נבו בטקס תוכנת בריכת השחייה. שנערך אתמול בבסיס ה„חדש" בדרום הארץ. חטקס נערך בחשתתפות 30 מילדיהם בדרום הארץ. שחמשן שוחנינו לארץ במסוני הקונקורד. במסגרת ביקור אנשי חמגנת חייחידה. בתמונה: חת־אלוף יוסי בן חנן. מפקד גייסות חשריון. חתכבד בטבילה תראשונה בבריכת חשחיה.

(צילום: ישראל סאו)

במלאת שלושים למפטירת חברנו

אריה בר

נתייחד עם זכרו ביום ראשון 30.8.87 בשעה 21.30 בבית חבנים בקיבוץ גת

המשפחה
וקיבוץ גת

במלאת שלוש שנים

לנפילת חברנו חיקר

סרחיון טרב ז"ל

נעלה לקברי

ביום א' 30.8.87 בשעה 15:30 בבית הקברות בקיבוצנו

קיבוץ פרסיה

מחליפים את הצבע לקבע

מאת אבי בניהו. כתבנו הצבאי

צה"ל עומד להכניס לשימוש בקרוב פריטי ציוד חדשים. ביניהם פרי יוזמה בתרומת אברים. באשר לשיתוף הפעולה בין מני החולים — לאחרונה מתנהה ועידה רפואית חשוסקת בנקבת שיתוף הפעולה שמטע אני מקווה שסירת חלק מהחולים המתאימים. ובסיפום לחוץ של האחרים.

אתי רוזנאל

מטה המאבק מתכנס הבוקר

הברפלד: ההצעות החדשות של האוצר גרועות עוד יותר מאלו שנדחו על ידינו

ההתכנסות הבוקר למטרת היערכות בר כבר עם המשך המגעים בין האוצר להסתדרות

מאת כתבנו לענייני עבודה

משה המאבק הבין־לאומי של ההתסדרות. האיגודים המקצועי עיים בשורות הציבורי ומוץ צות חסוקלים מתכנס הבוקר. בבי להחליט על שורה של צעדים אירגוניים. שיתקיימו החל מ־1 לספטמבר. אם המאמצים הנעשים עתה בין מנהלי המ־מ מטעם ההסתדרות אוצר לא יניבו בימים הקרובים הספק שכר וסכסוך הקיבוצי.

ב־יר האגף מקצועי. חיים הברפלד. אמר אתמול. כי על פי בריקה של הצעות האוצר האחרונות בתחום השכר. שהוגשו לו ביום ג' האחרון על ידי המטנה של השכר. הלל הורביץ. מלמדות. כי לא זו בלבד שאין הן משופרות בהשוואה להצעות הקודמות. אלא שהן גרועות מהן.

באני לאיגוד מקצועי בהיותו אתמול כי התכנסות של היום נועדה למטרת היערכות בר כבר עם המשך המגעים והתיירעויות שייעשכו גם היום. יתכן שהיום או מחר תתקיים פגישה נוספת בין הברפלד לבין הורוביץ.

„מוניטין": שחיתות פשתה ב„מוסד" הכרעות ומינויים ע"ס אינטרס אישי

בכירים ב„מוסד" מדברים ● אנשים נרחפים לפרוש ● מתח עם אמ"ן ● בגין העדיף את עמדת סגן ראש ה„מוסד" ע"פ ראש המוסד בעניין הפצצת הכור ● מדברים על ניעור מבחוץ ● תסיסה על רקע מינוי ראש חדש

מאת כתב „על המשמר"

שחיתות בספרית פשתה ב„מוסד". היא מקיפה דרגים שונים ובמללם גורמים זחיי בים לתת דוגמא אישית. דברים אלה מתפרסמים מפורש על בכירים ב„מוסד". בתחקיר מפורט המתפרסם בגליונו הקיוסי של חירחון „מוניטין".

תחקיר מוניטין מביא מדי־ דיוקן של בכירים. שאינם מתכרים בשמותיהם להציגה את תא"ל יוסף לוני ז"ל.

עוד מביא התחקיר מרבריהם של בכירים ב„מוסד". המרבדים על הבראה של ממך אינטרס אישי צר. וזו באה לירי ביטוי בעיקר כמניחוים של בעלי תפקירים בכירים.

למענת הזיהרים יש ב„מוסד" אנשים מתאימים. אבל הם נדשים את המסרת ולמעמים אף נרחפים החוצה. המצב הקיים היום ב„מוסד". טוען התחקיר. מרתיע אנשים מקצועיים ממני הצטרפות.

כמה מן האנשים שריברו בתחקיר מן המראיין ציינו. כי לא תסמר מגילוי תקלות או משיבוש יחסים. כרי למנוע את התשלכות הרות האסון שעתיד היה לבוא על מרינת ישראל.

המראיינת על ה„מוסד". התחקיר נוקע עוד. כי תמוסה המוסד כיום איננו תואמת את יכולתה האמיתית ואת התשקיעה הבסיסית והשוטפת של המרינה סכורים. כי הדרך היחירה לנעך את המערכת הוא מבחוץ.

„מוניטין" מגלה. כי בשנים האחרונות התלהט הקרב בין אמ"ן למוסד על רקע ירידת אמ"ן למעורבות גרולה יותר באיסוף החומר.

נגרמי מרדיעין שקברו מול ה„מוסד". מתחו עליו ביקורת קטלנית. על־פי אחם גורמים חלקו של ה„מוסד" בהגשת חומר מודיעיני לעיון הורג המריני ולצרכי המודיעין הקרבי, הוא קטן ואופן הנשתו לא פעם מוטעה ומטעה.

היחתון אומר. כי ב„מוסד" יש היום תסיסה לקראת מינוי של ראש ה„מוסד" הבא וקבוצה מקרב אנשי ה„מוסד" אף פנתה ביוזמתה לאישיות מדינית על מנת למנוע בחירתו של מועמר הנראה להם כבלתי מתאים.

היחתון מגלה. כי בנושא הפצצת הכור הגרעיני בעיראק התגלעו היולוקי דיעות בין ראש ה„מוסד" ראז לסגנו וכי מנחם בגין. ראש הממשלה ואז. העריף את דעתו של סגן ראש ה„מוסד".

ניו יורק, ניו יורק

יורדים קיבוצניקים ומושבניקים הולכים לבית כנסת כדי למצוא ג'וב אצל חרדים

צה"ל: פחות ממאה קצינים בכירים – מאל"מ ומעלה – נמצאים בחו"ל וחלקם לא־יורדים

שמעד השבוע אל"מ (מיל') אלי נבע על 171 קצינים בכירים שירדו מהארץ בשלתיים האחרונות.

ע"פ ר־שומים בצה"ל נמצאים עתה בחו"ל כמה עשרות קצינים. פחות ממאה ברדעת אל"מ ומעלה בתקופה של פעל שנה ברציפות. עשרות בדדות מהם שוהים תקופה של שנתיים ויותר.

יש להניש. אומרים מקטורות צבאיים. כי מספר זה כולל. בין היתיר. גם תסקיינים בשירות המרינה. שליחי מוסדות וגייצי חברות.

קיבוצים ומושבים המציעים ויתקן (ולא"כ אבדתם בין עוה. המרכז עתה את תשיטול בהחזרת היורדים. ממסר שומרי. „בנקוט לקחת את המטוס הראשון ולחזור לארץ הם מטפחים אשליות. שעוד נכזנו להם עלילות בבורה לחיים טובים בארצות הברית וביתיניים הם מתחננים על נפשם שיתנו להם לעבור בחור נהני מניות. בשטכים ואפילו כפועלי־יניקיון". אמר.

סמנכ"ל משרד ראש הממשלה אמר. כי בתי הסנסת בניו־יורק (בפיוחר באזור פרינס) מלאים בכני שמר ריווח על כך לשר עור ויתקן (ולא"כ אבדתם בין עוה. המרכז עתה את תשיטול בהחזרת היורדים. ממסר שומרי. „בנקוט לקחת את המטוס הראשון ולחזור לארץ הם מטפחים אשליות. שעוד נכזנו להם עלילות בבורה לחיים טובים בארצות הברית וביתיניים הם מתחננים על נפשם שיתנו להם לעבור בחור נהני מניות. בשטכים ואפילו כפועלי־יניקיון". אמר.

סמנכ"ל משרד ראש הממשלה אמר. כי בתי הסנסת בניו־יורק (בפיוחר באזור פרינס) מלאים בכני

קרן א.מ.י. לאמני בימה
הודעה על אסיפה כללית של חברי ועמיתי הקרן

ניתנת בזה הודעה כי ביום חמישי 3 בספטמבר 1987 בשעה 10.00 תתקיים במערכת הרשם של האגודה בשדרות רוטשילד 50, תל־אביב, אסיפה כללית שנתית של חברי ועמיתי האגודה.

על סדר יומה יעמדו חנושאים הבאים:
1. דו"חות כספיים לשנת 1986.
2. שונות.

הוועד המנהל

עובדיה מצרי זכה בלב חרש

אביו הישיש של מושתל הלב נדר להתגייס למען התודעה הציבורית של תרומת אברים

מצרי בן ה־50, אב לארבעה ילדים, חזר להכרה. זכה בליבו של צעיר שנתן את הסכמתו לניתוח

מאת רונית מורגנשטרן

מושתל חלב עובדיה מצרי

מצבו של מושתל הלב, עובדיה מצרי, בן 50, אב לארבעה ילדים מבאר־שבע, מוגדר קריטי ביציב. אם כי אמש טרם יצא ממכלי הכנה. נמסר, כי הכרתו שבה אליו והוא מגיב לנעשה סביבו.

השלב הקריטי, שאחריו אפשר יהיה לרגע, אם המושתל יצא מכלי הכנה תל כ־36 שעות אחר הניתוח, לדברי פרופ' שמואל פנחס, מנכ"ל בית החולים "הדסה" עין כרם. שבו בוצע הניתוח, סיכויי ההצלחה בניתוח השתלת לב בעולם הם גבוהים מאוד. היום הגיעו למצב של 80 אחוז סיכויים לאי דחיה של הלב בחמש השנים אחרי הניתוח.

ההתרגשות במרכז הרפואי הדסה עין כרם היתה גדולה בבוקר שלאחר השתלה. הניתוח, שהחל בחצות יום ג' ואחר כחמש שעות, הסתיים בהצלחה.

זהות התורם נשארה חסויה. לבקשת משפחתו, יידוע רק שהוא אדם צעיר ובריא מאשקלון כחוזה בבית החולים ונתן למני מותו את הסכמתו לתרום את לבו.

רעייתו של מושתל הלב, לאה מצרי, סיפרה בתכניה הטלוויזיה בבוקר הניתוח. "עדיין לא יודעים מי התורם, אבל אנחנו מתפללים עבורו. אנחנו יודעים שמישהו מחכה לנו, שמישהו נתן לנו את ליבו. אנחנו מקווים שהכל יעבור בשלום".

בשבוע האחרון חלה התדרדרות במצבו הגופני והנפשי של מצרי עד שנאלץ לקבל עזרה חמצנית. ארבעה אחיותיו הגיעו לרמת־גן, מקום מגוריו של מצרי, שהקשיב לתוכניות ולמוזיקה שהושמעו בחדר הטיפולים הנמרצים. הוא הגיב לכל מה שנאמר סביבו, אך לא יכול היה לדבר בגלל הצינור שהוכנס לגרונו.

מצרי, ארבעה־עשרה חודשים לאחר הניתוח, הוא אדם שמח ומלא חיים. הוא עבד כמנהל חשבונות במפעל לייצור מוצרי פלסטיק בבאר־שבע. הוא אוהב ספורט, במיוחד כדורגל, ומשחק בקבוצת ותיקים. הוא אוהב לנגן בגיטרה ולשיר. הוא אוהב לטייל עם משפחתו ולבלות עם חבריו.

מצרי נולד בבגדד, עלה לארץ בגיל 12 ומאז גר בבאר־שבע. הוא נשוי ואב לארבעה ילדים בגילים 15 עד 23. הוא עבד כמנהל חשבונות במפעל לייצור מוצרי פלסטיק בבאר־שבע.

מצרי סבל מכאבים בחזה כבר שנתיים. הוא הלך לרופאים שונים, אך הם לא הצליחו לגלות את הבעיה. רק לפני כחודשיים, כאשר הכאבים הלכו והתגברו, הוא הלך לבית־החולים "הדסה" בירושלים. שם אובחן כסובל מאי־ספיקת שריר הלב. הוא הועבר לטיפול נמרץ, ושם הוחלט כי הוא זקוק להשתלת לב.

מצרי הועבר לבית־החולים הדסה עין כרם, שם הוכנס לרשימת הממתינים לתרומת לב. הוא נמצא במצב קריטי, ולכן הוחלט להעבירו לבית־החולים "שיבא" בתל־השומר, שם יש מכשיר "לב־ריאה" מלאכותי.

ב־3 בבוקר הגיעה הודעה כי נמצא תורם מתאים. מצרי הועבר לחדר הניתוח, והניתוח החל בשעה 4 לפנות בוקר. הוא נמשך כחמש שעות.

ד"ר יעקב אבינוח, מנהל המחלקה לכירורגיה בבית־החולים שיבא, שהיה אחראי על הניתוח, אמר: "הניתוח עבר בהצלחה. הלב התחיל לפעול מיד לאחר שהוכנס לגופו של מצרי. הוא מתאושש היטב".

ד"ר אבינוח אמר, כי מצרי יצא ממכלי ההכנה בשעה 9 בבוקר, ומצבו נחשב יציב. "הוא מגיב לנעשה סביבו, ואנחנו מקווים שהכל יעבור בשלום", אמר.

צוות אחד עקר צוות שני שתל

ראשיתו של מבצע השתלת הלב — השלישי בישראל — החל בשעות אחר־הצהריים המוקדמות של יום ג', כאשר מכית־החולים הדסה בעין כרם התקשרו למשפחת מצרי בבאר־שבע וביקשו מעובדיה להגיע לאלתר לבית־החולים הדסה בשיחת הטלפון נאמר למצרי כי נמצא לב מתורם שהסכים בחייו להשתלה.

מנכ"ל הדסה פרופ' מנחם מסר, כי בבית־החולים היה חולה שמת שלשום ואשר משאלתו היתה כי אבריו ימסרו לאחר מותו — לשימוש המדע. גם ליבו של הנפטר התאים לביצוע השתלת הלב בחולה עובדיה מצרי. משפחתו של תורם הלב אף היא הביעה את הסכמתה לביצוע ההשתלה ואחרי שהודיעה רפואית קבעה את מותו, ואחרי שהחברה שכל החבטים החזקתיים מולאו, החל בהכנות לניתוח.

נמסר, כי בימים הקרובים יינתן את מסקנותיו לשרת הבריאות משה בראשות פרופ' יהי שפירא מהמכון להשתלת כליות בבית החולים ביילינסון על הדרכים להנהלת מסע תורמי אברים מוסנציונליים.

שרת הבריאות חילקה את הכרכרים המכבדים השתלות לפי תחומי ההתמחות, כדי לתת יחס הוגן. מיוסכות ציידה.

בית החולים הדסה עין כרם התמחה בהשתלות לב. בילינסון התמחה בהשתלות כליה, ואלו נהשתלות כבד. עד היום הושתלו בהצלחה בישראל שתי כליות ושני קרנינות.

ההשתלה שבוצעה נעשתה של מצרי היא השלישית. פרופ' מרס לוי ביצע השתלות לב ב־1968 וב־1978. בשני המקרים מתו המושתלים.

המשכים בעמוד ראשון

חרדים במאה־שערים

(סוף מעמוד ראשון)

דתית בירושלים". העותרים ביקשו לקיים הפגנה בצומת הרחובות נ'־אה־שערים ושבטי ישראל בירושלים, סמוך לישיבת תולדות אהרון. זאת בשל המכונה הרמוגראפי של הישיבה.

פעולה ב־בית שמואלש־

בליל שבת תיערך פעולת תרבות ראשונה במרכז החדש של היהדות המתקדמת (הרפורמית) ב־בית שמואלש. במקום ייערך מועדון נוער עם הטלוויזיה הגדול בישראל, מעולה זו מתוכננת זו זמן רב וראשי המוסד לא רוצים לקשור אותה עם הפעילות האחרונה נגד כפייה דתית. בימים האחרונים מנהלים אנשי קולגע במרכז העיר, כדי שיפתחו השופטים גבריאל בך, אליעזר שבח, נורמים כהנים בעדייה ציינו כי הזירה אך בא כח היתורים ע"ד אבי מנטלוך עמד על עמדת העותרים וביקש שבג"ץ יורה למשטרה לאשר את ההפגנה במתאי שכונת מאה־שערים. בא כח המשטרה מקובלים ביום השופטים לערוך הפגנה במקום ביום חול. עו"ד מנטלוך עמד על זכות העותרים להפגין ובטען כי הפקידה לדאוג לאלתר ליישום החלטת בג"צ. למנצע מהרב עובדיה יוסף אין העיסוק במשבר השבת בירושלים.

המשטמים סיירו בשכונת

למעלה מ־בא כח העותרים, אם ירדעת משכונה מאה־שערים בוהרות כי באחת מהישיבות בשכונת מאה־שערים אומפצעי אלימים. על המשטרה להגיע למקום ולמנוע זאת מבעוד מועד ולא להתמין שיישאו באמצעים אלה שימוש.

השופטים הודיעו שיסיירו בעצמם במקום ובמקשים העותרים להמציץ יותנו את החלטתם מאוחר יותר, זאת כדי לאפשר לצדדים להעיר על פי פסיקתם.

ישיש לשפיכות דמים

באת כח המדינה עו"ד דורית בייניש אמרה עוד במהלך הדיון כי אם תיערך בשכונת הפגנה קיימת ודאות לשפיכות דמים ולסכנה לשלום הציבור. עו"ד בייניש הודיעה כי המשטרה מסכימה לתת רשיון להפגנה בצומת הרחוקה כשכונים מטרים מהמקום. המרחב בצומת הרחובות שבטי ישראל — הנביאים.

זכרת הערוריים להפגין

למעלה עצות השופטים הביא לפרובוקציה להתנגשות אלימה בין חרדים לבין שוטרים ומפגינים. השופטים גבריאל בך, אליעזר שבח, נורמים כהנים בעדייה ציינו כי הזירה אך בא כח העותרים ע"ד אבי מנטלוך עמד על עמדת העותרים וביקש שבג"ץ יורה למשטרה לאשר את ההפגנה במתאי שכונת מאה־שערים. בא כח המשטרה מסכימה לתת רשיון להפגנה בצומת הרחוקה כשכונים מטרים מהמקום. המרחב בצומת הרחובות שבטי ישראל — הנביאים.

זכרת הערוריים להפגין

למעלה עצות השופטים הביא לפרובוקציה להתנגשות אלימה בין חרדים לבין שוטרים ומפגינים. השופטים גבריאל בך, אליעזר שבח, נורמים כהנים בעדייה ציינו כי הזירה אך בא כח העותרים ע"ד אבי מנטלוך עמד על עמדת העותרים וביקש שבג"ץ יורה למשטרה לאשר את ההפגנה במתאי שכונת מאה־שערים. בא כח המשטרה מסכימה לתת רשיון להפגנה בצומת הרחוקה כשכונים מטרים מהמקום. המרחב בצומת הרחובות שבטי ישראל — הנביאים.

רחל בת ה־23 קראה על מצוקתו של מצרי והציעה לתת לו את ליבה אחרי שתתאבד

מצרי ואשתו שכנעו את רחל שעיה ב„טעם החיים" ואימצו אותה לבתם

עניינו של עובדיה מצרי התפרסם בחודשים האחרונים ולפני כחודשיים עברו עליו שתי תזוזות קשות בקשקות זה. הראשונה שבהן הייתה הזמנה לניתוח השתלה שלא בוצע שבתוך לפני כחודשיים קיבל מצרי הודעה מרכזו השתלות הלב שבמוסדות וכיוון שכל כך רע לו בחיים, החליטה לשים קץ לזיוף. חולה הלב מבאר־שבע אמר, שהוא אכן מצפה בכליון עיניים לתורם. אך בשום פנים ואופן אינו רוצה להציל את חייו, באמצעות התאבדות בחורה צעירה. יחד עם אשתו לאה שכנע את הצעירה לבטל את מזמם ההתאבדות שלה ובכך הוזג מצרי אף הציעו לאמץ אותה כבתם. הצעה התכנעה ויותרה על כוונת ההתאבדות.

ביום כ' באדר עוברה מצרי בתו הנשואה, אסנת פרנקל. סמוך לשעה 4 אחה"צ הגיעה שיחה טלפונית מבית החולים, "הדסה" בירושלים ומשפחת הבחורה שבו הודיעו לו כי הלב מתאים לו. היא אמרה, שהחלטיה להתאבד וכי תשאיר אחריה מכתב. שבו תאיזה את נזמה לצרף ואת לילה בבריה מצרי. ארבעה־עשרים וחמש דקות לקחו הרופאים בהתרגשה עד רמעות. מרבי אמו הייעיש של מצרי, שהכפית לדקויה בכותחתיו הדילים למען יתלמה התודעה הציבורית של תרומת אברים להשתלה.

השורה קראה למרכזים הרפואיים בארץ לשתף פעולה ביניהם, כי שאפשר יהיה להעביר תרומת אברים באופן מיידי מבית חולים אחד למשנהו בשעת הצורך.

נמסר, כי בימים הקרובים יינתן את מסקנותיו לשרת הבריאות משה בראשות פרופ' יהי שפירא מהמכון להשתלת כליות בבית החולים ביילינסון על הדרכים להנהלת מסע תורמי אברים מוסנציונליים.

שרת הבריאות חילקה את הכרכרים המכבדים השתלות לפי תחומי ההתמחות, כדי לתת יחס הוגן. מיוסכות ציידה.

בית החולים הדסה עין כרם התמחה בהשתלות לב. בילינסון התמחה בהשתלות כליה, ואלו נהשתלות כבד. עד היום הושתלו בהצלחה בישראל שתי כליות ושני קרנינות.

ההשתלה שבוצעה נעשתה של מצרי היא השלישית. פרופ' מרס לוי ביצע השתלות לב ב־1968 וב־1978. בשני המקרים מתו המושתלים.

בית השוחר באי אלבת

תושבי אלבה קוראים לממשלת איטליה להיענות לדרישות האסירים המורדים

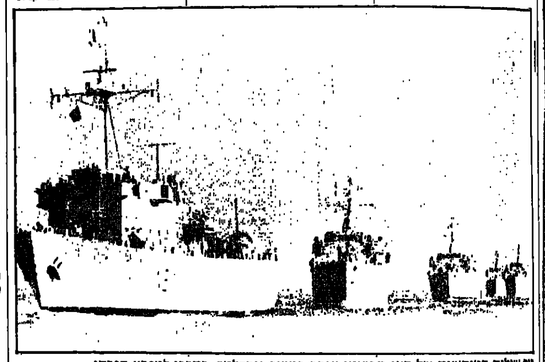

מזח שולות המוקשים של חצי חבריטי עובר במיצר ג'יברלטר, בדרכו למפרץ הפרסי (צילום: אי.פי.)

איראן דוחה את האולטימטום של הליגה הערבית כ„שלום משפיל"

יום מנוחה לספינות הליווי האמריקניות ● הבריטים יגנו על מכלית כוויתית

ניקוסיה — ראש ממשלת איראן חסין מסאורי האשים אמש את ארה"ב ואת מדינות ע"ב בנוגע לסמות .שלום משפיל" על איראן, ודחה כל משרה במלחמה עם עיראק.

וזה זו תגובה ראשונה מטהרן לאולטימטום שניתן לה, ביום שלישי ע"י הליגה הערבית להעניות לקריאת האו"ם להפסקת אש, או לנרום לניתוק יחסים עם כל מדינות ערב.

עיראק בירכה אתמול על האולטימטום וקראה לחרם מוחלט על איראן, כדי לאלץ אותה להסכים לשלום על פי החלטת האו"ם.

הארגון "חיזבאללה" גמל מצרי לארה"ב באולטימטום משלו, לצאת תוך שבוע מאזור המפרץ, או להתמכן מהתנקשויות בחיי מנהיגיה ובחיי המשפחה המלכותית וכוחי הסעודית.

מזג אוויר קשה

אוניית המלחמה האמריקניות במפרץ עשו אתמול, זה היום השני ברצופות, הפוגה במעולות הליווי שלהן למכליות הנפט הכוויתיות, נמצאת מזג האויר הקשה באזור.

לא נראתה שייירה אמריקנית לעבר מצרי. ארבעי־אלפיים התרגשה עד רמעות. מרבי אמו היישיש של מצרי, שהכפית לדקויה בכותחתיו הדילים למען יתלמה התודעה הציבורית של תרומת אברים להשתלה.

השורה קראה למרכזים הרפואיים בארץ לשתף פעולה ביניהם, כי שאפשר יהיה להעביר תרומת אברים באופן מיידי מבית חולים אחד למשנהו בשעת הצורך.

נמסר, כי בימים הקרובים יינתן את מסקנותיו לשרת הבריאות משה בראשות פרופ' יהי שפירא מהמכון להשתלת כליות בבית החולים ביילינסון על הדרכים להנהלת מסע תורמי אברים מוסנציונליים.

שרת הבריאות חילקה את הכרכרים המכבדים השתלות לפי תחומי ההתמחות, כדי לתת יחס הוגן. מיוסכות ציידה.

בית החולים הדסה עין כרם התמחה בהשתלות לב. בילינסון התמחה בהשתלות כליה, ואלו נהשתלות כבד. עד היום הושתלו בהצלחה בישראל שתי כליות ושני קרנינות.

ההשתלה שבוצעה נעשתה של מצרי היא השלישית. פרופ' מרס לוי ביצע השתלות לב ב־1968 וב־1978. בשני המקרים מתו המושתלים.

עמוס עטיה, „מושתל בלגי": אני מתפלל שלא יפריעו לרופאים כאן במלאכתם הקדושה

מאת דינה ריים.

כתב עת"ם

משתל הלב עמוס עטיה (43) עשיר ניתוח השתלת לב בירסל באפריל 1986. אשר אתמול בבוקר לכתבת עת"ם: „בלי נדנוש. מאז תרשות הבוקר, כולי מרוכז בניתוח שבוצע הלילה בהדסה. אני מאחל לרופאים שלא יפריעו לי. אני מתפלל שהכל יעבור בשלום".

עטיה אמר, כי הוא פונה למשפחות ולחברה בישראל בלבות מדינות גדולה יותר לתרומת איברים הנהוגים היום בישראל", אמר.

בשבוע שבא בישראל נתן עמוס עטיה, תושב רעננה, נשוי לחלל ואב לשלושה ילדים עזב את הארץ לבריסל. (צילום: עת"ם)

צ'יקלוספורין – ידידו הנאמן של הלב השתול, מונע דחיות של כליות ולב

מאת דינה ריים, כתבת עת"ם

הישנים שלאחר הניתוח. שיפר החומר באופן משמעותי את הישרדות השתל. הוא מונע תופעות לוואי קשות, כמו היזקקות לכליות מלאכותיות.

בניתוחי השתלת כלייה, שבוצעו בבית החולים ביילינסון בפתח תקוה נילו תוצאים כי השימוש בחומר זה חוסם סוג מסויים של לימפוציטים אשר אחראים לדחייה. בעקבות השימוש בחומר זה, נעלמו תופעות הלוואי הנ"ל.

הבטה בהערכות

אחת הבעיות בשימוש בחומר, אומר ד"ר שמאלי, טמן מנגול הוא המינון הנכון. נתינת חומר במינונים גבוהים מדי, עלולה לפגוע בכליה ואז הוכנס החומר לשימוש בישראל.

ד"ר שמאלי אינו יכול עדיין לומר מה יהיה משך חיי השתלות. בניתוחי השתלות לב החל להשתמש בו בעולם כבר בשנת 1980.

(עת"ם)

הבריטים לא יסגירו פושע נאצי לבריה"מ

מאת דפנה וריה'.

מקום „על המשמר" בבריטניה לאחרונה לא בקשתה של בריה"מ לא תעמוד בהחלטת של בריטניה שיקשה מאוד את הסגרתו של ד"ר, המכונה „השוחט מטרבלינקה".

רשת הטלוויזיה הסקוטית שידרה בחודש שעבר סרט דוקומנטרי, ובו ראיונות עם אלה ששרתו באותה יחידה עם נאציקאס. כמה מהם היידה, כי נאציקאס, שאז נקרא גוסידיס, השתתף ברצח יהודי ליטא.

בריה"מ דרשה את הסגרתו של נאציקאס, אך בריטניה סירבה, בטענה שהראיות נגדו אינן מספיקות.

200 נאצים ניסו לפרוץ לבית העלמין בוונזידל

אחד הנאצים מובל למעצר. לבוש במדים של אז (צילום: אי.פי.)

וונזידל, — יותר מ־200 נאצים, מהם מאלה שהיו לכושים במדי הרייך השלישי, ניסו אתמול ללא הצלחה לפרוץ את בית העלמין בו נקבר רודולף הס.

המשטרה הדסה את הנאצים באלות, ובכלבים ר־67 מהם נעצרו. הנאצים, שהפגינו בשלל מדים שהיו מכוכלים בתקופת הרשלה, שרו שירי המפלגה ומחו על ההגבלות שמטילה עליהם עיריית וונזידל להתחייר עם מהיגם הנערים.

בינתיים אמר פרקליטו של הס, אלפרד זיידל, כי הנושה תוצא ממקום הטכונה הארעי ותועבר לוונזידל, לאחר שהרופאים ירגעו. בנו של הס, וולף ריידיגר, מאשפז בבית חולים במינכן, כשהוא מתאושש משבץ בו לקה בסוף השבוע. (אי.פי, עת"ם־ריידיגר)

נדון למוות ע"י אש"ף וכבר נפצע בהתנקשות

צידון, — מסקר לשעבר של „פתח" בדרום־לבנון, שנידון לפני כמה ימים למוות על ידי ארגונו, נפצע ביום שלישי בלילה בעת נסיון התנקשות בחייו בצידון.

אבו עלי שאהין, מפקד צבאי לשעבר של „פתח" במחנה הפליטים עין חילוה, בקרבת צידון, נפצע קל ושומר ראשו נפצע בצורה קשה יותר, על ידי והיא תוכנית כלה על ידי חמי שני בריטים, פרופ' בנימלאות של מוזיבריטניה קמברידג', ג'ון מוריסון, ומתכנן האניות ג'ון קאוסם.

פרופ' מוריסון קרא לראשונה על „טרירמה" בכתבי אפלטון, הפילוסוף היווני הגדול. הוא וקאוסם עשו שכני שנים בתכנון אניית הקוד העתידנית.

ממשלת יוון בנתה את הספינה בקרבת פיראוס בהוצאה של יותר מ־800 אלף דולר. האניה עשוייה עץ

אורן ממרינה אודנון באדה"ב והוכרה יחדיו כ־25,000 ממטרי נחושת, שנעשו בר ולה מפרשים משימון.

הנשק העיקרי של האניה הוא מט נגיחה עשוי ברזנה מחושק. היסטוריונים בתקופה הקלאסית מסרו, כי בקרב פלאמים, ב־480 לפני הספירה, הביס הצי היווני בן 510 ספינות מסוג הטרירמה צי ענק של 1,207 אניות מרשים על המלך קסרקסס. (ע"ד)

● עיריית ניו־יורק עומדת להתעיף את הסרוי הנהוגה שבוצעו ברחוב יפו בירושלים ע"י משרד התחבורה וליישם ברחוב ה־42 במנהטן שבניו־יורק. זאת מסר אתמול לשלר חיים קורקו הפרופ' מיכאל הורוויציאנו, המשמש כמפקח על העבודה בעיר ניו־יורק.

חוסיין יבקש נשק באוסקווה

בייריות. — מלך ירדן, חוסיין, יבקר בבריה"מ לפני סוף 1987 וידון בעסקות נשק בין שתי המדינות — מסרו אמש מקורות ירדנים מהימנים.

מקורות אלה ציינו, כי ביקורו של שר האוצר הירדני חנא עודה בבריה"מ באחרונה לא הוכחר בהצלחה, אם כי לא נכשל.

מטרת הביקור היתה לברוק אפשרות, שבריה"מ תספק לירדן מטוסים וטילים מתוחכמים.

2,000 אנשים בח סממ צורפה לציי יוון

אתונה. — אנייה משוחזרת עד לפרטי הפרטים של אנית מ'חמה יוונית מן התקופה הקלאסית, לפני אלפיים שנה, מתפעלת על ידי 170 מטושים צורפה אתמול רשמית לצי היווני.

האנייה, היא „טרירמה", בנויה כולה עץ ובמעמס של 40 טון, שישמשה בתקופה היוונית הקלאסית לניצחת אניות אויב. אורכה 37 מטר והיא תוכננה כולה על ידי חמי שני בריטים, פרופ' בנימלאות של מוזיבריטניה קמברידג', ג'ון מוריסון, ומתכנן האניות ג'ון קאוסם.

פרופ' מוריסון קרא לראשונה על „טרירמה" בכתבי אפלטון, הפילוסוף היווני הגדול. הוא וקאוסם עשו שכני שנים בתכנון אניית הקוד העתידנית.

ממשלת יוון בנתה את הספינה בקרבת פיראוס בהוצאה של יותר מ־800 אלף דולר. האניה עשוייה עץ

אורן ממרינה אודנון באדה"ב והוכרה יחדיו כ־25,000 ממטרי נחושת, שנעשו בר ולה מפרשים משימון.

הנשק העיקרי של האניה הוא מט נגיחה עשוי ברזנה מחושק. היסטוריונים בתקופה הקלאסית מסרו, כי בקרב פלאמים, ב־480 לפני הספירה, הביס הצי היווני בן 510 ספינות מסוג הטרירמה צי ענק של 1,207 אניות מרשים על המלך קסרקסס. (ע"ד)

בן 76 לקח את אביו לביקור ראשון בלונדון

לונדון. — הנכר הקשיש ביותר בבריטניה, ג'ון אוואנס בן ה־110, תושב וויילס, הגשים אתמול שאיפה רבת־שנים, כאשר ביקר לראשונה בלונדון.

אוואנס, שעבר 50 שנה כבודה פתם, נסע 250 ק"מ ברכבת מן העיירה פורסקפארט, ליד סוואנסי, בשהוא לובש את חליפתו היחידה שיש ביתו, חובש כובע מגבעת, ונועל שישה אחדמה כיש למעיניו.

הוא הגיע בלוויית בנו בן ה־76, האמנדל.

הוא סיפר לעיתונאים, כי נסיעתו הראשונה ברכבת היתה ב־1891, בסיוע לעיר ביימוות. לרבניו „במעט נסיעתי ללונדון בראשית האה".

(ע"ד)

חלק מהכסף שנשדד בלונדון נמצא בארץ

מאת דפנה וריה', כתבתנו בבריטניה

לונדון. — חלק מהכסף שנגנב בשוד הכספות הגדול בלונדון לפני למעלה מחודש נמצא בישראל — כך עולה מעיתון של החוקרי בפרשה.

הוא אמר, כי סכום של 63,000 דולר, היה בחשבון בנק בארץ, והועבר ממנו בימים האחרונים. החוקר לא ציין על שם מי היה חשבון הבנק, אך אמר כי לשלושה אנשים היתה גישה לחשבון.

נושא זה עלה בעת שמיעת בקשתו של אליהו אפרתי, המואשם בהחזקת רכוש גנוב, לשחרור או התנאים על פיהם ישוחרר בערבות. אפרתי ביקש להחזיר לו את רכבו, כדי שיוכל לחזור לישראל עד פתיחת המשפט. הוא הציע להוסיף לסכום הערבות שהופקד בידי עורך דינו עוד 20,000 אלף לירות שטרלינג.

למרות המלצתה של השוטרת, והסכמתו של התובע, החליט השופט שלא להסתפק בסכום הערבות המוצע, וקבע כי יהיה לאפרתי לחזור לארץ רק אם יפקיד סכום של 75,000 לירות שטרלינג בידי פרקליטו הצנגלי.

פרקליטו הישראלי של אפרתי, ש' פינס, אמר לאחר המשפט כי שולחו הופעל מצד בית המשפט לבקש סכום נמוך יותר. הוא ציין שאפרתי לא עמד שעדיין לחטיג את הסכום אבל הוא מקווה שבקרוב יוכל לחזור לארץ ולראות את משפחתו ולפטל בעסקיו.

על היום

27.8.87

תנו ליבכם לליבו

יש היום הרבה יותר גיבוי ציבורי להשתלות לב, הן מבחינת מציאת תורמים והן מבחינת הרבנות. חוץ מזה התרופות למניעת דחייה טובות יותר ולכן סיכויי ההצלחה גדולים בהרבה, – אומר פרופ' מוריס לב, משתיל הלבבות הראשון בישראל.

מאת רונית מורגנשטרן

ביום שלישי בערב כבר ידע עובדיה מצרי שהוא הולך לקראת הניתוח שיכריע את חייו לבאן או לבאן. שלוש שקמים במשך השנה האחרונה נאמנץ לבסוף בגלל התנגדות משפחתי של תורמים.

עובדיה מצרי, בן 50, מבאר־שבע, סובל זה שנים רבות ממחלת לב קשה. הסיכוי היחיד להחלמתו, בעצם להצלת חייו, היה ניתוח השתלת לב. החודש, משהלכו שני הניתוחים שהוא איש צעיר שהיה מאושפז כחולה בכיתי־ הלבבות הרס, נתן עוד לפני מותו את הסכמתו לתרום את ליבו להשתלה. משפחת הצעיר ביקשה שהתרומו לא תפורסם לעולם.

הרב נקרא לשכנע

עם היוודע דבר התרומה, נוצר קשר מיידי עם מצרי, ובמקביל הלכו האישורים המתאימים ממערכת הבריאות הרב בתיהחולים בקניה כדי לשכנע את משפחת שאין שום בעיה הלכתית בניתוח השתלת לב. התרומה הראשית נתנה בזמנו את אישורה. כידוע, להשתלות לב נכיליה, אבב בית־החולים הרסה ירושלים משרת אוכלוסיה חדרית קיצונית יותר. אחרי שהתייעצו עם רבנים בכירים, הוחלט שאין מניעה לקבל את ליבו של מצרי.

ניתוח בחצות, יום ג'. החל בביצוע ההשתלה. הניתוח ארך חמש שעות ובסיומו הכניעו המנתחים את שביעות רצונם ומצבו של המנותח הוערך כיציב. אך טרם יצא מכלל סכנה. הצוות שביצע בניתוח ההשתלה, בעשרים רופאים, בראשות פרופ' יוסף נורמן, מנהלו מחלקת ניתוחי לב בבית־החולים, ור"ר רב שפעון. השתלם במשך שנה שלמה באנגליה, אצל פרופ' יעקב מנדי אבב, ממובא הסכמתו לתרום את ליבו לפני מותו את חייו להשתלה. משפחת הצעיר ביקשה שהוחלו לא יפורסם לעולם.

הערב, כ־36 שעות לאחר הניתוח, יחל השלב הקריטי, שלאחריו ייוודע אם יצא המנותח מכלל סכנה. כדי להגריר את ניתוח השתלת הלב, מכיוון שהארץ קטנה ניתוח הוא ר"ר. יוסיפ הרפה יצבר נסיון ויספר את הסיפור לסרבו מומחה מבית־החולים לעניין, למרות זאת, הוא מבטיח שהניתוח יתבצע. שלאחריהם משוחרר המנותח מבית־החולים לביתו.

יש יותר גיבוי

לפני 19 שנה, ב־1968, בוצע בעולם הראשונה בישראל ניתוח השתלת לב. בידי פרופ' מוריס לב, מבית־החולים בילינסון. ב־ 1979 ביצע פרופ' לב השתלת לב נוספת.

פרופ' לב: אשתול אם תהיה הזדמנות

נמסר מהמשרד, בכוונתו להמון על בית־ החולים הרסה ירושלים למרכז להשתלות לב. כפי שבילינסון הפך למרכז להשתלות כליה. ורמב"ם מתמחה בהשתלות כבד. שרת הבריאות שישנה אריאל־אלמוליגו קראה להרמת על בתי־החולים בארץ להכניה את שיתוף הפעולה ביניהם. ולהסיים להתחיל לפרוץ זה לזה, כדי להגביר את הקצב והיעילות של ניתוחי ההשתלה בארץ. במצב בשני המקרים נשהרו החולים שבועיים לאחר הניתוח. מאז ועד עכשיו לא נוצעו השתלות לב בישראל.

האם התנאים לביצוע ניתוח השתלת לב בישראל שונים היום מאלה שהיו לפני עשר שנים?

קודם כל, יש היום גיבוי הרבה יותר גדול של הציבור, הן מבחינת מציאת תורמים והן מצד הרבנות. אומר פרופ' מוריס לב: חוץ מזה, התרופות למניעת דחייה השתל הרבה יותר יעילות היום מאלה שהיו אז. לפני כחמש שנים הוכנסה לשימוש התרופה החדשה למניעת דחיית שתלים, ־ציקלוספורין", שהביאה לפריצת דרך בכל הקשור להשתלות בכלל והשתלות לב בפרט.

פרופ' לב, בעיקר בהלגיה, שניים עסקו בי לפני שעלו על המטוס. אדבוה עסקה בי שולחן הניתוחים. ביניהם סאל אייקונג, מנותחים עברו את הניתוח בהצלחה ונמ לישראל. עלות ניתוח השתלת בחו"ל מגיעה ל־50 אלף דולר. אנשי המימסד דיפנו את מקורים שהצלחת ההשתלה שנעשה שלמ תביא לפריצת דרך בנושא השתלות לבבות. להשבת אמון הציבור לתרומה בארץ. גם מקרה. אומרים במשרד הבריאות. ניה החשיבות שבהצלת לבבה. שרת הבריאות שישנה אריאל־אלמוליגו קראה הרמת על בתי־החולים בארץ להכניה את שיתוף הפעולה ביניהם. ולהסיים להתחיל לפרוץ זה לזה, כדי להגביר את הקצב והיעילות של ניתוחי ההשתלה בארץ. במצב

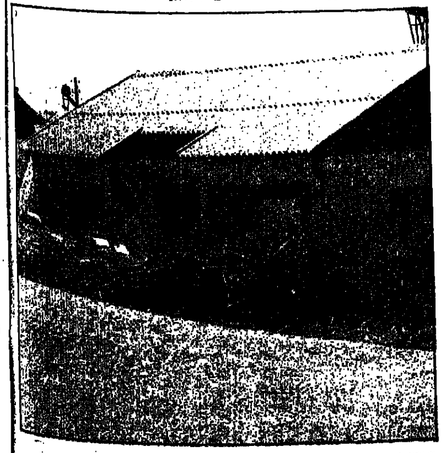

תעודות בשטח: בתים עזובים, עשבים צומחים פרא

התנחלות השממה

בהר־ברכה אין איש, הבתים עזובים. עוד חמש התנחלויות במצב קשה: יש שטח – אין מתנחלים ■ ושמיר מודיע ל"גוש אמונים" כי לא יתמוך במבצע התנחלות חדש

מאת מנחם ענברי

תינוק חדש נולד למשפחת המתנחלים בהרחה רשומרון — אבל סמך גדול אם הילד הזה. לכשיגדל ויגיע לסדרן, ירצה שלום־בית במשפחתו, ביום שלישי בערב נערך ראש המשלחה, יצחק שמיר, עם כמאה מחברי מרכז מפלגתו במתנחלים בשטחים, ותם הפגישה לפני בסמגרת גוף חדש, שקיומו אין לו שם. אבל הוא מאוב בתוכו את פעולי המתנחלים בחירות. ויסעל מערה בשנה האחרונה.

ביטול ־הילולי המוקפא" לשכר דירה יצר האצה נוספת במחירי השכרה בהשקליים. אך לא רק המחירים עלו, גם ב־220 דולר לחודש מתקשה משרד פטל לספק דירות של תדר מרווחי וחדר. הול קטן, מטבח. אמבטיה ולפעמים מרפסת קטנה) עם טלפון. ־אין כמעט להשיג בכל גוש דן דירות של עד 2.5 חדרים, ואלו כדירים. הדירות שיש להן ביקוש הכי גדול".

לדעתו של המתווך, 26 שנה בענף, הסיבה העיקרית למסחר הזה הוא ביטולן של קניות מוכנות של דירות, שהורים נוהגים לקנות לבניהם הנשואים או העומדים את הבית. כתוצאה מהלחיצה הדרמטאית במחירי הדירות דחו הורים רבים את קניית הדירה ופנו כתחליף לשוק ההשכרה — והלחץ על השוק גבר.

זרימה מעירי השדרה

סיבות נוספות ללחץ: זרימה גוברת של צעירים מערי השדרה, הבאים לעבוד או ללמוד באוור תל־אביב; זרימה משפחות — שתמיד התקיימה, אך התחזקה בשנים האחרונות — מעירות הפיתוח ומערי השדרה לגוש דן ובעיקר לערי ההיי־טק חולון, בת־ים, פתח־ תקוה, רעננה.

המתווך פטל מציע לשוכר הקטן לוותר על הצפון הירוק והיוקרתי יעל. ל־ת"א המתחדש וללכת לדרום, שם המחירים הם לפעמים מחצית. ־המחירים בצפון, או לשכונות בנוי רמת־עזריה ופרדס־כץ.

־בחלת ביניהן, שבר דקות מהבית. יש לי דירות של שני חדרים וטיפה וחיוכה) ב־200־180 דולר. עבור דירות יוקרת בצפון יבקשו ממך 350 דולר ויותר. אמנם הבחים ישנים והסביבה מסחרית, אבל האוור כולו אינו רועש במיוחד ובערב שקט שם בהרבה מאשר באוור דיזנגוף־בן־יהודה.

־מציאות" תמצא גם בסביבת התחנה המרכזית ובדירות הרצויות. למי שמוכן להסתבן ולגור באזור האדום. לשכנע לקוח כי פנטהאוז ליקוסט ארבעה חדרים, ריהוט קומפלט, ברחוב נורדון ב־3500 דולר לחודש זו מציאה ־שאסור להחמיץ. במשך השנה האחרונה, אומר פטל, עלו שכר הדירה ב־30 אחוזים. בשבוע האחרון בלבד עלה בכמה אחת ב־5 אחוזים.

מאת עמירם כהן

דיזנה, בת שלי מברים תרשבני עפולה, השתחררה מצה"ל באפריל וזכתה לקבל עבודה במזכירה מבהרה לסחר חוץ בת־א. מאז, מלבד שישני ושבת היא עושה את הדרכה יום יום. עפולה־ת"א־ עפולה. קמה בחמשיחמש בבוקר כדי להספיק לפחות את המשרד וחזרת הביתה. נוטלת מדריגליים. בשבע־ שמונה בערב. ־תלוי בפקקים".

־אפילו דירת חדר בקומה ראשונה לא הצלחתי להשיג עד היום. בשמונה בבוקר ביום שישי, כשאני מטלפנת למודעות שמתפרסמות בלוחות, הבל כבר ־לא אקנואלי" או שמבקשים 300־250 דולר לחידת חדר עם הול קטן, מטבחון ושירותים. באוור רועש כמו בך יותר — יקר־מזל".

חברה שלי, היא מספרת, הצליחה למצוא חדר הודות לכך שאברכנו בטיבר ביום שישי. בעת שמתפרסם בעיתוני הערב את ־הלוחות". ביקרה במערכה. ־מערב" והציאה את ־הלוח" ממש מכפכש הרסום, ובשישיחצי כבר ציילבה למפרסמים.

־הבעיה שלי", היא אומרת, ־שאני מתעקשת לגור לבד, כלי שותפה. ־שיעמון שני: אני לא מוכנה לשלם יותר ממאתיים דולר עבור דירת חדר. סכום זה, לפי הארנונה ועם מס הועד וכל מיני הוצאות נלוות, מהוה גם כך כמעט שני־שלישים ממשכורת שלי כעובדת מתחילה".

אילו היתה דירה מעפולה מוכנה לקבל שותפה, או ־אין בעיה". ב־350־400 דולר לחודש (!) אפשר למצוא דירת שני חדרים קטנים עם טיח מתקלף. אינטלציה רקובה ורולפת וחלונות חסרי סורגים בקומה א', באותם בתים ישנים וחסרי מעליות ב־לב תל־ אביב או באזור ־היקרתי" של דיזנגוף־פרוג' בין־יהודה ואפילו ־ליד הכימה". אזורים שהם מסגת חלומה של עשרה מעפולה.

האמנם עד כדי כך — אומנם כן, עונה הרצל פטל ממשרד תיווך ־פטל". משרד ברוך לנסטר דלא ניידי ברחוב פנקס, משום שעל שכר דירה אין פיקוח, אומר פטל. המנטה

טיח מתקלף ב־400 דולר

שוק הדירות של תל־אביב נע, אחוז הסטריה בין עיתוני יום השישי לטלפון הקרוב ביותר ■ לעיריה עדיין אין בשורה, שלא לדבר על גג

מאת ירון זליג

המון שוכרי דירות בת־א ימשיך וין חיצע קטן וחילוף של דירים וקום, בשלושיארבעת חודשי חלום טיט.

לעיריית ת־א, שמשקיעה על הסחרור וה של ביוש וחיצע, יש בשלב זה רשות בערבון מגבל בלבד. ראוש עיריי, אורי אורבך העיריה בני כתן, בדוק פ המשפחות לסיץ בבניה להשכרה ־בשבונות. בחבורה השניה והשלישית," אומר כתן, ־ניתן בהחלט להשיג דירות סבירות, במחירים סבירים".

מה שעושה את העתיר למשך ומרה פחות, היא העובדה, שאין כל סיכוי שערך הקרקעות במרכז העיר ־גבה נמיה למשוך כלפי מטה. להשבון הזה צריך להוסיף את התחושה, שהבניה המתוכננת בעיר הזו לא מיועדת לשלבים הנמוכים, בסולם העשירונים המקומי כדי להבין, שטוך הדירות יוסיף לגוע ברוחות בימי שישי, מצאת העיתונים ועד לצאת הנשמה.

של כ־5.3 אחוזים.

מי שקורא את מודעי הגרל'ן בעיתונים בחצי השנה האחרונה, הרים גבה עם קריאת הנתון הזה. נרמה היה שעליית מחירי הדירות היתה תלולה הרבה יותר. אבל ללשכה המרכזית לסטטיסטיקה יש תשובה גם לתמיהה הזו. הנתון של עלייה בשיעור כ־16 אחוז במחירים הוא ממוצע משוקלל של דירות בנות 1 — 5 חדרים בכל אזורי הארץ. בתל־אביב, למשל, עלו מחירי הדירות בכ־30 אחוז בממוצע. עלייה בשיעור דומה היתה גם בדרום הארץ, אבל עליות מתונות יותר, של כ־12 אחוז, בירושלים, בחיפה בגוש דן ובשרון — מיתנו את התמונה הכוללת. מרוני הגרל'ן בעיתונים נעים בדרך כלל בין שיכון לרמת־אביב ג', ולכן נוצרה תדמית לא אמינה לנתוני הלשכה המרכזית לסטטיסטיקה.

שוק הדירות העתורר השנה לאחר שפל עמוק, שפקר אותו בשנה שעברה. מומחים בענף הבניה אומרים, כי יש בו מחזוריות של כ־5 שנים, שכנו הוא עובר משפל לשיא ואחור חלילה. אותם מומחים מעריכים, כי שוק הדירות עדיין לא הגיע לשיאו. מרובר בדירות חדשות, דירות מיד שנייה דירות להשכרה. האחרונות מהוות סיפור בפני עצמו. ביניהם מחירי הדירות החדשות ממשיכים לעלות בקצב מהיר. ביניהם סאל אייקונג, מנותחים עברו את הניתוח בהצלחה ונמ לישראל. עלות ניתוח השתלת בחו"ל מגיעה ל־50 אלף דולר. אנשי המימסד דיפנו את מקורים שהצלחת ההשתלה שנעשה שלמ תביא לפריצת דרך בנושא השתלות לבבות. להשבת אמון הציבור לתרומה בארץ. גם מקרה. אומרים במשרד הבריאות. ניה החשיבות שבהצלת לבבה. שרת הבריאות שישנה אריאל־אלמוליגו קראה הרמת על בתי־החולים בארץ להכניה את שיתוף הפעולה ביניהם. ולהסיים להתחיל לפרוץ זה לזה, כדי להגביר את הקצב והיעילות של ניתוחי ההשתלה בארץ. במצב

ביקוש דירות

- בשכירות בית/דירה 2־4 בחצי־ ליח־קריות 08־458050 14532530N
- מלהלפה מיידית דירת 4 חדרים חדשה בבנייתיים בדירות גן משופצת 3־2½ חדרים) 03־251626 15335730N
- יוג מתפש דירה בת־א וסביבתה עסק 03־663165/7 03־861003 10241930N
- באזור ת־א מחפשת חדר + טלפון + מקום/ אן שניים 234227 בשעות הבוקר 9340746 בשעות הערב ללאח 10244330N
- ללא תיוך. מחפש לשכור בית/ דירת ברמת־השרון 03־475533 20165930N
- משכירות דירה בתל־אביב 2½־2 1/ מיוחנית לשכור ברמת־השרון 3 1/ 1 משותפת + טלפון 03־471735 20120806N
- מעוניינים לקנות דירה 3־2 1/2 בכפר־סבא, רעננה 03־736149 בערב 16475910N

תיעתונים. אפשר לראות את תוצאה

בשבוע האחרונה הגיעש משרד הבריאות, אישורים לחולי לב שנוקקו לניתוחי ר בחו"ל, בעיקר בבלגיה. שניים נפטרו ב לפני שעלו על המטוס. אדבוה נפטה ב שולחן הניתוחים. ביניהם סאל אייקונג, מנותחים עברו את הניתוח בהצלחה ונמ לישראל. עלות ניתוח השתלת בחו"ל מגיעה ל־50 אלף דולר. אנשי המימסד דיפנו את מקורים שהצלחת ההשתלה שנעשה שלמ תביא לפריצת דרך בנושא השתלות לבבות. להשבת אמון הציבור לתרומה בארץ. גם מקרה. אומרים במשרד הבריאות. ניה החשיבות שבהצלת לבבה. שרת הבריאות שישנה אריאל־אלמוליגו קראה הרמת על בתי־החולים בארץ להכניה את שיתוף הפעולה ביניהם. ולהסיים להתחיל לפרוץ זה לזה, כדי להגביר את הקצב והיעילות של ניתוחי ההשתלה בארץ. במצב

השבת האמון

לעיריית ת־א, שמשקיעה על הסחרור וה של ביוש והציע, יש בשלב זה רשות בערבון מגבל בלבד. ראוש עיריי, אורי אורבך העיריה בני כתן, בדוק פ המשפחות לסיץ בבניה להשכרה ־בשבונות. בחבורה השניה והשלישית," אומר כתן, ־ניתן בהחלט להשיג דירות סבירות, במחירים סבירים".

מה שעושה את העתיר למשך ומרה פחות, היא העובדה, שאין כל סיכוי שערך הקרקעות במרכז העיר ־גבה נמיה למשוך כלפי מטה. להשבון הזה צריך להוסיף את התחושה, שהבניה המתוכננת בעיר הזו לא מיועדת לשלבים הנמוכים, בסולם העשירונים המקומי כדי להבין, שטוך הדירות יוסיף לגוע ברוחות בימי שישי, מצאת העיתונים ועד לצאת הנשמה.

מצאת העיתונים עד צאת הנשמה

שוק הדירות של תל־אביב נע, אחוז הסטריה בין עיתוני יום השישי לטלפון הקרוב ביותר ■ לעיריה עדיין אין בשורה, שלא לדבר על גג

מאת ירון זליג

המון שוכרי דירות בת־א ימשיך וין חיצע קטן וחילוף של דירים וקום, בשלושיארבעת חודשי חלום טיט.

לעיריית ת־א, שמשקיעה על הסחרור וה של ביוש והציע, יש בשלב זה רשות בערבון מגבל בלבד. ראוש עיריי, אורי אורבך העיריה בני כתן, בדוק פ המשפחות לסיץ בבניה להשכרה ־בשבונות. בחבורה השניה והשלישית," אומר כתן, ־ניתן בהחלט להשיג דירות סבירות, במחירים סבירים".

מה שעושה את העתיר למשך ומרה פחות, היא העובדה, שאין כל סיכוי שערך הקרקעות במרכז העיר ־גבה נמיה למשוך כלפי מטה. להשבון הזה צריך להוסיף את התחושה, שהבניה המתוכננת בעיר הזו לא מיועדת לשלבים הנמוכים, בסולם העשירונים המקומי כדי להבין, שטוך הדירות יוסיף לגוע ברוחות בימי שישי, מצאת העיתונים ועד לצאת הנשמה.

ה„בום" הבלתי מוסבר

עד היום מתקשים מתווכי הדירות להסביר את הכפלת שכר־הדירה תוך נמה חודשים. נימוק נפוץ אף כי חלקי: הפשרת הדולר מההקפאה

מאת אודי נחשון

התנון האחרון שהגיע מהלשכה המרכזית לסטטיסטיקה: מחירי הדירות עלו במהלית הראשונה של 87 ב־16 אחוז נומינלית, לערמת עלייה של 8.6 אחוזים במדד המחירים לצרכן באותה הקופה. בחישוב דולרי מדובר בעלייה

של כ־5.3 אחוזים.

מי שקורא את מודעי הגרל'ן בעיתונים בחצי השנה האחרונה, הרים גבה עם קריאת הנתון הזה. נרמה היה שעליית מחירי הדירות היתה תלולה הרבה יותר. אבל ללשכה המרכזית לסטטיסטיקה יש תשובה גם לתמיהה הזו. הנתון של עלייה בשיעור כ־16 אחוז במחירים הוא ממוצע משוקלל של דירות בנות 1 — 5 חדרים בכל אזורי הארץ. בתל־אביב, למשל, עלו מחירי הדירות בכ־30 אחוז בממוצע. עלייה בשיעור דומה היתה גם בדרום הארץ, אבל עליות מתונות יותר, של כ־12 אחוז, בירושלים, בחיפה בגוש דן ובשרון — מיתנו את התמונה הכוללת. מרוני הגרל'ן בעיתונים נעים בדרך כלל בין שיכון לרמת־אביב ג', ולכן נוצרה תדמית לא אמינה לנתוני הלשכה המרכזית לסטטיסטיקה.

שוק הדירות העתורר השנה לאחר שפל עמוק, שפקר אותו בשנה שעברה. מומחים בענף הבניה אומרים, כי יש בו מחזוריות של כ־5 שנים, שכנו הוא עובר משפל לשיא ואחור חלילה. אותם מומחים מעריכים, כי שוק הדירות עדיין לא הגיע לשיאו. מרובר בדירות חדשות, דירות מיד שנייה דירות להשכרה. האחרונות מהוות סיפור בפני עצמו. ביניהם מחירי הדירות החדשות ממשיכים לעלות בקצב מהיר. ביניהם סאל אייקונג, מנותחים עברו את הניתוח בהצלחה ונמ לישראל. עלות ניתוח השתלת בחו"ל מגיעה ל־50 אלף דולר. אנשי המימסד דיפנו את מקורים שהצלחת ההשתלה שנעשה שלמ תביא לפריצת דרך בנושא השתלות לבבות. להשבת אמון הציבור לתרומה בארץ. גם מקרה. אומרים במשרד הבריאות. ניה החשיבות שבהצלת לבבה. שרת הבריאות שישנה אריאל־אלמוליגו קראה הרמת על בתי־החולים בארץ להכניה את שיתוף הפעולה ביניהם. ולהסיים להתחיל לפרוץ זה לזה, כדי להגביר את הקצב והיעילות של ניתוחי ההשתלה בארץ. במצב

בום בתי־מוסבר

בשוק הדירות להשכרה התרחש לפני מספר חודשים „בום" בלתי־מוסבר, שהביא במקרים רבים לעלייה תלולה בשכר הדירה. עד היום מתקשים מתווכי הדירות להסביר את התופעה הזו. אחד ההסברים הנפוצים הוא ייתום הקפיצה במחירים להמשרת התקופה שהחילה, במאי 87', עם הפעלת התוכנית הכלכלית ותוקפה מדורלר לחוזי השכירות הבלתי־מוגנת בשיעור של 1.23 ש"ח ליחיד. כבר או נוצר פער של כ־22 אחוז בין שער הדולר לשכ"ד ובין השער היציג שלי הדולר, שהיה 1.5 ש"ח. על שכר הדירה הבלתי־מוגן לא היה כל פיקוח ולכן כל חזוה חדש, שנתחם לאחר יולי '85, נקבע על־פי מחירי השוק. מצב זה יצר פער גדול בין שכר הדירה של דירות שהושכרו לפני יולי '85 לבין שכר הדירה שנקבע בחוזים שנחתמו לאחר המועד הזה. הפער הזה גדל עוד יותר לאחר הפיחות, בשיעור 10 אחוזים, שבוצע בתחילת 1987. כעקבות לחץ של משרד השיכון, הוסרה התקפאה במאי '87, ושכר הדירה המוקפא עלה בכמה אחת ב־30

(המשך בעמוד 8)

מוסדרת עד ינואר

מאה איש המתינו והתבקשו להשיב על שאלות חקרניות. הם לא ביקשו להתקבל לשב"כ ■ החיפוש, התור, המבוכה וההשפלה – בדרך לדירה במרכז העיר

מאת רונית מורגנשטרן

אורית כרמוש, בת 21, סטודנטית באוניברסיטת תל־ אביב, נודרת כבר סמת חודשים מדירה לדירה באיזור תל־אביב. את הסתובות היא מקבלת מחברים וממכרים של חוריס, שנוסעים לחו"ל ומשכירים לה את דירה לתקופות מגבלות. מה ירחה לאחר ש־הסובות" ייגמרו? היא מתרת לחשוב. עוד יסרה לה תקופת החיפושים.

אורית: ־לירחי חצי שנה בחו"ל, כשחזרתי הייתי המומה מהניצע העלות של הדירות, ומעלית המחירים. שעלו בכ־30 לחצר. כלומר, המחירים הכפלו במשך התקופה ששהיתי בחו"ל. היום רוצים עבור חדר עם מרפסת בין 140 ל־180 דולר. השכר לדירת החדר בה גרתי ליד רחוב בול בתל־אביב קפץ מ־150 ל־200 דולר. התחושה של מחפשי הדירות — ובדרך כלל מדובר בצעירים כמוני — היא נרואה. בעלי הדירות כיום יכולים לדרוש כל מחיר שעולה על דעתם, ואם זה לא נראה לך, יש אחרים בתור. ואתה מרגיש ממש חסר אונים.

־חוץ מזה, הראיונות אצל בעלי הדירות ובאלה שמחפשים שותפים לדירה יכולים להיות מתישים ומעיליים. הייתי בראיונות כשבחור חיכו 100 איש בערך. והראיונות היו מעיפים ומקרינים באילו מקבלים אותך לשב"כ מינימום. למולי אני מסתרת כבר כמה חודשים עם דירות שהשכירו לי מכרים שנסעו לתקופות קצרות. זה לא נוח לעבור דירה כל חודשיים. אבל למחות אני מסורה עד יגיאר. יש לי חברה שגם היא חוזרת מחו"ל ובכר כמה שבועות היא מחפשת דירה ללא הצלחה. בכל זה שלישי בבוקר היא רצה להתחנה המרכזית כדי לקנות את העיתון הראשון שכניע ולהתחיל בחיפושים. גם היא נקלעה לראיונות מביכים. מקרה אחד היה ממש משעיל, כי יום לאחר שהתפטרה על מחיר המכירה

(המשך בעמוד 7)

תנו לי גג

טיח מתקלף ב־400 דולר

הסכומים מרקיעים שחקים, הסחורה – אוי לעיניים: צינורות רקובים, חדרים צרים ■ זרם הצעירים לעיר גובר והולך, ולדינה, מזכירה צעירה, אין ברירה אלא ליסוע מעפולה לת"א – ובחזרה

מאת עמירם כהן

דיזנה, בת שלי מברים תרשבני עפולה, השתחררה מצה"ל באפריל וזכתה לקבל עבודה במזכירה מבהרה לסחר חוץ בת־א. מאז, מלבד שישני ושבת היא עושה את הדרכה יום יום. עפולה־ת"א־ עפולה. קמה בחמשיחמש בבוקר כדי להספיק לפחות את המשרד וחזרת הביתה. נוטלת מדריגליים. בשבע־ שמונה בערב. ־תלוי בפקקים".

־אפילו דירת חדר בקומה ראשונה לא הצלחתי להשיג עד היום. בשמונה בבוקר ביום שישי, כשאני מטלפנת למודעות שמתפרסמות בלוחות, הבל כבר ־לא אקנואלי" או שמבקשים 300־250 דולר לחידת חדר עם הול קטן, מטבחון ושירותים. באוור רועש כמו בך יותר — יקר־מזל".

חברה שלי, היא מספרת, הצליחה למצוא חדר הודות לכך שאברכנו בטיבר ביום שישי. בעת שמתפרסם בעיתוני הערב את ־הלוחות". ביקרה במערכה. ־מערב" והציאה את ־הלוח" ממש מכפכש הרסום, ובשישיחצי כבר ציילבה למפרסמים.

־הבעיה שלי", היא אומרת, ־שאני מתעקשת לגור לבד, כלי שותפה. ־שיעמון שני: אני לא מוכנה לשלם יותר ממאתיים דולר לחידת חדר. סכום זה, לפי הארנונה ועם מס הועד וכל מיני הוצאות נלוות, מהוה גם כך כמעט שני־שלישים ממשכורת שלי כעובדת מתחילה".

אילו היתה דירה מעפולה מוכנה לקבל שותפה, או ־אין בעיה". ב־350־400 דולר לחודש (!) אפשר למצוא דירת שני חדרים קטנים עם טיח מתקלף. אינטלציה רקובה ורולפת וחלונות חסרי סורגים בקומה א', באותם בתים ישנים וחסרי מעליות ב־לב תל־ אביב או באזור ־היקרתי" של דיזנגוף־פרוג' בין־יהודה ואפילו ־ליד הכימה". אזורים שהם מסגת חלומה של עשרה מעפולה.

האמנם עד כדי כך — אומנם כן, עונה הרצל פטל ממשרד תיווך ־פטל". משרד ברוך לנסטר דלא ניידי ברחוב פנקס, משום שעל שכר דירה אין פיקוח, אומר פטל. המנטה

הסכומים מרקיעים שחקים, הסחורה – אוי לעיניים: צינורות רקובים, חדרים צרים ■ זרם הצעירים לעיר גובר והולך, ולדינה, מזכירה צעירה, אין ברירה אלא ליסוע מעפולה לת"א – ובחזרה

(המשך מעמוד 8)

ביטול ־הילולי המוקפא" לשכר דירה יצר האצה נוספת במחירי השכרה בהשקליים. אך לא רק המחירים עלו, גם ב־220 דולר לחודש מתקשה משרד פטל לספק דירות של תדר מרווחי וחדר. הול קטן, מטבח. אמבטיה ולפעמים מרפסת קטנה) עם טלפון. ־אין כמעט להשיג בכל גוש דן דירות של עד 2.5 חדרים, ואלו כדירים. הדירות שיש להן ביקוש הכי גדול".

לדעתו של המתווך, 26 שנה בענף, הסיבה העיקרית למסחר הזה הוא ביטולן של קניות מוכנות של דירות, שהורים נוהגים לקנות לבניהם הנשואים או העומדים את הבית. כתוצאה מהלחיצה הדרמטאית במחירי הדירות דחו הורים רבים את קניית הדירה ופנו כתחליף לשוק ההשכרה — והלחץ על השוק גבר.

זרימה מעירי השדרה

סיבות נוספות ללחץ: זרימה גוברת של צעירים מערי השדרה, הבאים לעבוד או ללמוד באוור תל־אביב; זרימה משפחות — שתמיד התקיימה, אך התחזקה בשנים האחרונות — מעירות הפיתוח ומערי השדרה לגוש דן ובעיקר לערי ההיי־טק חולון, בת־ים, פתח־ תקוה, רעננה.

המתווך פטל מציע לשוכר הקטן לוותר על הצפון הירוק והיוקרתי יעל. ל־ת"א המתחדש וללכת לדרום, שם המחירים הם לפעמים מחצית. ־המחירים בצפון, או לשכונות בנוי רמת־עזריה ופרדס־כץ.

־בחלת ביניהן, שבר דקות מהבית. יש לי דירות של שני חדרים וטיפה וחיוכה) ב־200־180 דולר. עבור דירות יוקרת בצפון יבקשו ממך 350 דולר ויותר. אמנם הבחים ישנים והסביבה מסחרית, אבל האוור כולו אינו רועש במיוחד ובערב שקט שם בהרבה מאשר באוור דיזנגוף־בן־יהודה.

־מציאות" תמצא גם בסביבת התחנה המרכזית ובדירות הרצויות. למי שמוכן להסתבן ולגור באזור האדום. לשכנע לקוח כי פנטהאוז ליקוסט ארבעה חדרים, ריהוט קומפלט, ברחוב נורדון ב־3500 דולר לחודש זו מציאה ־שאסור להחמיץ".

בין צפון לדרום

מחירי הדירות להשכרה באזורים שונים של גוש דן

	ת־א מרכז	ת־א צפון	ת־א דרום יפו	בת־ים	חולון	הרצליה בין	הרצליה פתוחה	פתח־תקוה	רמת־גן וגבעתיים
1	200	220	100־80	120	150	100	120	160	
2	350	375	200	180	250	200־160	160	300־275	
3	450־400	450	300	250	300	260	300	350	
4	500	550	400	300	350	320	350	400	

על היום

תנו ליבכם ללבו

יש היום הרבה יותר גיבוי ציבורי להשתלות לב, הן מבחינת מציאת תורמים והן מבחינת הרבנות. חוץ מזה התרופות למניעת דחייה טובות יותר ולכן סיכויי ההצלחה גדולים בהרבה, – אומר פרופ' מוריס לב, משתיל הלבבות הראשון בישראל.

מאת רונית מורגנשטרן

ביום שלישי בערב כבר ידע עובדיה מצרי שהוא הולך לקראת הניתוח שיכריע את חייו לבאן או לבאן. שלוש שקמים במשך השנה האחרונה נאמנץ לבסוף בגלל התנגדות משפחתי של תורמים.

עובדיה מצרי, בן 50, מבאר־שבע, סובל זה שנים רבות ממחלת לב קשה. הסיכוי היחיד להחלמתו, בעצם להצלת חייו, היה ניתוח השתלת לב. החודש, משהלכו שני הניתוחים שהוא איש צעיר שהיה מאושפז כחולה בכיתי־ הלבבות הרס, נתן עוד לפני מותו את הסכמתו לתרום את ליבו להשתלה. משפחת הצעיר ביקשה שהוחלו לא יפורסם לעולם.

הרב נקרא לשכנע

עם היוודע דבר התרומה, נוצר קשר מיידי עם מצרי, ובמקביל הלכו האישורים המתאימים ממערכת הבריאות הרב בתיהחולים בקניה כדי לשכנע את משפחת שאין שום בעיה הלכתית בניתוח השתלת לב. התרומה הראשית נתנה בזמנו את אישורה. כידוע, להשתלות לב נכיליה, אבב בית־החולים הרסה ירושלים משרת אוכלוסיה חדרית קיצונית יותר. אחרי שהתייעצו עם רבנים בכירים, הוחלט שאין מניעה לקבל את ליבו של מצרי לאחר מותו.

ניתוח בחצות, יום ג'. החל בביצוע ההשתלה. הניתוח ארך חמש שעות ובסיומו הכניעו המנתחים את שביעות רצונם ומצבו של המנותח הוערך כיציב. אך טרם יצא מכלל סכנה. הצוות שביצע בניתוח ההשתלה, בעשרים רופאים, בראשות פרופ' יוסף נורמן, מנהלו מחלקת ניתוחי לב בבית־החולים, ור"ר רב שפעון. השתלם במשך שנה שלמה באנגליה, אצל פרופ' יעקב מנדי אבב, ממובא הסכמתו לתרום את ליבו לפני מותו את חייו להשתלה. משפחת הצעיר ביקשה שהוחלו לא יפורסם לעולם.

הערב, כ־36 שעות לאחר הניתוח, יחל השלב הקריטי, שלאחריו ייוודע אם יצא המנותח מכלל סכנה. כדי להגריר את ניתוח השתלת הלב, מכיוון שהארץ קטנה ניתוח הוא ר"ר. יוסיפ הרפה יצבר נסיון ויספר את הסיפור לסרבו מומחה מבית־החולים לעניין, למרות זאת, הוא מבטיח שהניתוח יתבצע. שלאחריהם משוחרר המנותח מבית־החולים לביתו.

יש יותר גיבוי

לפני 19 שנה, ב־1968, בוצע בעולם הראשונה בישראל ניתוח השתלת לב. בידי פרופ' מוריס לב, מבית־החולים בילינסון. ב־ 1979 ביצע פרופ' לב השתלת לב נוספת.

פרופ' לב: אשתול אם תהיה הזדמנות

נמסר מהמשרד, בכוונתו להמון על בית־ החולים הרסה ירושלים למרכז להשתלות לב. כפי שבילינסון הפך למרכז להשתלות כליה. ורמב"ם מתמחה בהשתלות כבד. שרת הבריאות שישנה אריאל־אלמוליגו קראה הרמת על בתי־החולים בארץ להכניה את שיתוף הפעולה ביניהם. ולהסיים להתחיל לפרוץ זה לזה, כדי להגביר את הקצב והיעילות של ניתוחי ההשתלה בארץ. במצב

תעודות בשטח: בתים עזובים, עשבים צומחים פרא

השבת האמון

**בשנה האחרונה הגיעש משרד הבריאות, אישורים לחולי לב שנוקקו לניתוחי ר בחו"ל, בעיקר בבלגיה. שניים נפטרו ב לפני שעלו על המטוס. אדבוה נפטה ב שולחן הניתוחים. ביניהם סאל אייקונג, מנותחים עברו את הניתוח בהצלחה ונמ לישראל. עלות ניתוח השתלת בחו"ל מגיעה ל־50 אלף דולר. אנשי המימסד דיפנו את מקורים שהצלחת ההשתלה שנעשה שלמ תביא לפריצת דרך בנושא השתלות לבבות. להשבת אמון הציבור לתרומה בארץ. גם מקרה. אומרים במשרד הבריאות.

התנחלות השממה

(המשך מעמוד 6)

אחוז. מתוכני הדירות טוענים, כי עלייה זו מגמה שוק מצומצם של דירות להשכרה, והדבר גרם להתנפלות של מחפשי דירות על כל דירה שהוצעה בשוק, כאשר בעלי הדירות תוגמלו ונוקבים בשכר דירה כראות עיניהם.

רביעיה בדירות יד שנייה

את הנתונה ניתן היה לראות גם בלוחות העיתונים של סוף השבוע האחרון: עבור דירות לא מרהיבות בנות כ־2,5 חדרים בצפון תל־אביב מבקשים 350 עד 450 דולר לחודש. לעומת 220–275 דולר למני כחצי שנה. במבוי ויצמן אפשר לשכור דירת שני חדרים במחיר „מציאה" — 500 דולר לחודש.

6 חדרים ברחוב גודרון + חניה עילים 1000 דולר לחודש ו־5 חדרים ברחוב פנקס — רק 1,200 דולר לחודש. שוכרי דירות שהחלו לנדוד לרמת־גן, נצפתים או חוזלו נתקלו בעלויות מחירים בעיעורים דומים.

שטוח הדירות מיד שניה מתמנות רגיעה לאחרונה.

מוכרים רבים התלהבו יתר על המידה מהפריסומים על עליית המחירים. ובאשר נקבו במחירים בלתי־סבירים נאלצו לנמוך. מתווכי דירות אומרים, כי בשוק הדירות להשכרה המצב שונה, כי הלחץ על שוכרי הדירות נדול יותר והיבחנים הם מוכנים לשלם כמעט כל מחיר.

טיח מתקלף

(המשך מעמוד 7)

חדרים: ואוקאיון אמיתי ליד הרוילפיגריום: ארבעה חדרים 300 דולר (!) בלבד.

הדירות זול יותר

בכלל, ככל שאתה מתרחק מהצפון ומהלאה, כשבונות הדירות יו „בי 80־100 מטרים לעומת 20, בקטנה. בכיתון מורה, מעבר לאילון, זולות הדירות ב־40 אחוז בקירוב. זה ושם בי־אר־אליהו, רמת־אליהו ובצרון אפשר עדיין למצוא דירת שני חדרים תחי ב־120־170 דולר. השיטות לתלות הלוקים במבואלה השכונתית ואצל הספר הולנדיים „בודריים". המרווחים לך על דירת העיתונות להתפוצות.

מי שמוכן להתרחק עוד יותר, חציישעה מהיכנה, במתרתקות או בת"א, ישלם כמעט מחצית מהמחיר. בכוונה בתים שהשכרה במחיר מסובסד. בגוש קטן ברחוב השרשיה או קרן־היסוד עבור דירת שני חדרים.

בחולון, רמתיגן ובגבעתיים תשלום עבור שני חדרים קצת יותר — כ־250 דולר. בשכונות החדשות יחסית. — כמו־שאביב, באזור אפקה, בבלי, ותכונות לי, שיכון וך וכי — אל תטרח לחפש. בשכונות אלה אין בכנאצה לדירה תהילה עד כה. לדוגמה, 400 דולר, נתנה נכונה לכיתה 270 דולר ושלים 130 דולר סם — ישלם מעתה לך 90 דולר מס.

והו עצה נכון ונבון", אומר פטל, „כי אנשים נמנעו מלשכירה דירות שהוצעו לסגור אותן ואי נמנעו מלהנהיר על השכירה."

ה„בום" הבלתי מוסבר

(המשך מעמוד 7)

נוש־אמנים בשומרון בני קצובר במאמר שפירסם ב„קודמה" למני כשבו. אילו היה נוש־אמנים מצליח לעודד מבצע כזה, הדבר היה מהווה את אלי־הכיתוב ליישב קו עם הימין האוטונומיזי. אבל, זאת קצר למני משה השנה הזו־הישנות של נוש־אמנים. היא תנועה עשרה־אנטגוניזמים למיבצע פרובוקטיבי של עליית אל־הקיבע. בשנות השבעים היה זה חול־המועד חלף עבר לו גם הקיץ בבר עיבור ומשתים־עשרה ההתנחלויות בקריית־ארבע. שלום ואך, באשר נתן ביבור לאלוף פיקוד המרכז, עמרם מצנע, דווקא בשעה שדבר הארוח על „מעשי הבלהה" בהריישה קומסו עליו אי שניהם אמר שהדחיקו לבת ולחשב, כי שלום ואך גם אמר לאלוף הפיקוד שבחה ביסקרטית, כי התנחלויות לא יעמדו למשעול בתהליך המרני. אבל אמירה כזאת קשה לנוזא, והיא גם מאד בלה־מראיה לשלום ואך. אף על פי כן, מה שברור הוא ששלום ואך, שהיה יזוע עד כה „בטוח" המקובלציינוני באיזורים שחום עם „כל" הקואליציה בי־בהר, מתברר כי הגוש ערבים „הציעי" יכולתו לגייס בעתיבאל שנלאר. בעוד „הציעי" בהר עיבאל, ואת מנכלית הסכם הקואליציה. נא שכלל אפשר לתחלה את הנרעין הזה ביקר בשעה אחת עם יחוד בי אמירה כזאת גם היום.

מה המבנה המשותף לשנלר, ואך וחזיתה בנפש כמשלים. שאיפה ואך נמנה עם הנחלה, בעוד שהוא רוצה את הפסד"ל ושנלר בי הילכה. בעוד שנות ה־70 אינו יכול לספק בסוף שנות ה־80. תרף הפסה הפרשיה של התנחלויות שפרש הגוש כשהוא הבן היקר של השלטון, כשלונותיו היום מוכיחים כי לא הצליח לאשוך אחריו את הפיתוח. לא רק הר־ברכה נשוא. אנשי אמנה מודים כי יש עוד לפחות חמש תנחלויות בשנבר קשה. וניזם שישה עדיפים להתנחלויות חרשות פירושו לדרוקן את התנחלויות קיימות.

המסר שהקביר שמיר בפגישה עם התנחלות הבריח היוא, כי לך עוד הוא שותף לעבודה במשלחת אחרות לאומיות לא יזוע. היוא נמנע מלפנות הבכתות לנבי הקמת התנחלויות חדשות או עקבי קיומן. הנושא הוניע של התרסה כספים להתנחלויות בכמה לקיבוצים" לא הועלה כלל. בכל הנראה עליי רמז ערין מלמעלה. קדם המניעה אדרבה, שמיר הניוע את עצמו לאחריות עם התחליך הזה בא בשעה מאד לא טובה לנוש־אמנים. הדרך המעשית היחידה שבה יכול לסייע לתחיה לפוצץ את הקואליציה ולהחזיר את הליכוד „בניחה" עליידי חידוש מסע ההתנחלות הבלתי־זוקיות, בנוסח טבאטשיה. כפי שהבטיח מנהיג

פה מפיק „ניחוחות"

לא נעים לשכת מול אדם שמפיץ נוזף ריח רע. אבל קשה עוד יותר להלין אדם המרגיש בו מפיו נוזף ריח לא נעים. ושבעתיים קשה, אם הבריחה מיראריות מוזן. המצב נעשה חמור כשיש התלכיים ירקבוניים בחלל הלוע.

פיות נוזפים ריח רע סביתים בים מוזן מאשר בעבר. הזדות להתקדמות בטיפול בשיניים, שונה המצב אצל נכים ומפגרים. המתקשים בניקוי שיניהם. המקוריות או התותבות. בעבר סברו שהריח הרע מקורו בקיבה. והטיפול היה חוזק או חומרים משלשלים.

ריח רע עלול להיוותר מנטיית תרופות מסרימות, ומדברי מזון מסרימים — בצל, אלכוהול. אפשר להיעזר בתרופה פשוטה מאד — מציצת סוכריה. כמובן. יש לדאוג לציתכות שיניים ושטיפת הפה. אין להיעזר באנטיביוטיקה, כי הדבר עלול לגרום ליצית זרים חסונים שלו פלורה בקטריאלית טוב. קרוב לוודאי שריח רע אמיתי נזום להפיק הוסף ל„מפיג סכיניה".

בדיקת א.ק.ג. כברטיס אשראי

מרט של ברזיל א.ק.ג. אישית, המצולם ומוקטן לגודל של כרטיס אשראי, ניתן לנשיאה בארנק. לך לחוסך חיי אדם בעת חירום. הבדיקה מצוינה ציוד מלאכי המשוכלל ביותר הוא לא מעט מרי ובנדית ותאריך הבדיקה. מרטים מסוג זה הציוד הטוב ביותר שבעולם. אחד מכל עשרה אנשים מקבל אי־סדירות בקצב הלב, ולאנשים מסוכנת מיוחדת לחיים. בדיקה מוקדמת יכולה להציל חיים. בדיקת א.ק.ג. מסורתית עלולה להיות יקרה ומסובכת. הבדיקה החדשה פשוטה ומהירה. הלחץ על שני כפתורים בכרטיס ומיד מתקבלת בדיקה מלאה. הכרטיס מתאים לכל סוג של מכשירי א.ק.ג. ומתקבל בכל בתי־החולים. הכרטיס עולה 1,000 דולר.

לא רוצים להרדם

מגת חלקי של המכונה. אך גם מנתה טוב. ואפילו מזל מאוד, לא יוכל לנצפץ את מלאכתו ללא מרדים. המיפרים של חולים אשר בתום שהביריזיה תורדם ותחיה. לחלק מהם ניתנות מרוץ. אך יש רופאים שבכלל עימם מרי עבודה וחוסר בטחון. החולה נזיוק.

במדינות המערב מקובל — טרעים וזוכיי המרדימים — כי 40 אחוזים מבין רופאי מוסרות האישפוז הם מרדימים. בישראל יש רק 350 מרדימים, שהם 5 אחוז מהצוות הרפואי בבתי־חולים. אף הריכה של כוח אדם צעיר למקצוע בשל תנאי העבודה הקשים כז והלחץ הנפשי המעיק על כל רופא מרדים. בשל ירידה בטעמרי ובהכנסות. בגלל המצב הקיים, אין סיכוי להפעלת משמרת שנייה במחלקות הכירורגיות פשוט לא יהיו מרדימים. במקרה של מצב חירום בתוגוני עלול להיוצר מחסור קריטי במרדימים. מלבד הצורך הדחוף בתוספת שכר, דרושים המרדימים גם פירוק מעמדם של מרפאים. שכן אין די מרצים בבתי־הספר להרופאה.

חודר כליות ולב

שבוענון הוציא לאור בעיר סיאטל שבמדינת וושינגטון לא מעט כשבו. אילו היה נקבע בי קבוצה הראשונה ירדי החולים בכשעי קיב במשקל ממוצע. צריכת הנתרן ירדה ב־30 אחוז בצריכת האלכוהול ירדה אף היא. אבל ב־90 אחוז מבין הקבוצה הנ"ל נשארו ערכי לחץ הדם הקרובים ללא שינוי. לפי הוזון הרופאי, לעומת זאת שיעור שלומיים ירד בשיעור של 40 אחוז בקירוב נתרן. אלכוהול וגם לא הורידה למשקל.

המסקנה: בחולים בעלי לחץ דם גבולי יש להמעיט בצריכת הנתרן בשילוב עם ירידה במשקל. הירעבות הנתרן בלבד ראויה. אלכוהול והפסק הטיפול הרופאי ללא כל הערבות נוספת ובקבוצה השלישית נמשך הניסוי.

הפילו — בגלל המחשב?

(המשך מעמוד 1)

— קומפיוטרים בוו הלשון הפץ במערכות התיעוים עליידי חברת „עיתונות" ליחסי ציבור.

ביעתון ערב נמסר בהקשר זה, כי ויז'ה ארגון הבריאות העולמי מוסר שבערבו 12 מקרי המלות, לידת פגים ותינוקות עם מומים פגליים בקרב נשים שעברו גול צל מחשב שערך המרכז הלאומי למידע שבבלוזיגו ומידע בסקר של מאגרי מידע בעולם בנושא זה. שוהנו לבקשת ארגון נשים אירני בישראל, בכל הקשור לעבודתן במחשבים. ערכה גורליה מנהל המרכז הלאומי למידע טכנולוגי ומידע, שמסר על כך לשר האוצרות התשתית משה שחל מסמכות משרדו פועל המרכז, ציין כי מדובר על יחסי גומט שלא היה ידוע בארץ. הועלו לדיון מאירע שאין ברשותם לא רצוית מן הניתוח עצמו — כן עולה חשיבותו של המרדים. הוא יושב ליד החולה בשעת הדמות ועומד על המשמר כל הניתוח, בשעה שהמנתח הראשי עם המרדימים. בישראל יש כל פחות, מוה. המשמש אברים ועוד. גם בחדרי הלידה ובעת העברת חולה מחדר לחדר המרדים הוא האחראי על נשימה בהריון. הוא מחליט בהקצאת הנשים לניתוח בחדרי הלידה ובעת העברת חולה מחדר לחדר המרדים הוא האחראי על כוח אדם

לאחר המצור ב„סולתם"

מסעל „סולתם" בקשיים חמורים — קיבוץ ארגמן נפני, יריד מוערצת המנדלות של קונצרני „בורי". ד"ר הבעיה המטמון, מה יעבור אחרי הבעיה? ד"ר יקותיאלי: „לא נתייצב כמו אז, מה יכול לקרות? זקוק המסעל למימון נוסף"

ארנון נפני
אמונה בחברת העובדים

נפני מסביר, כי לאור המצב ב„סולתם" והחלק בהבלחה „בורי" שלא לסגור את המסעל, כדי להחזיק במצב כוננות עד שיבוא. אך הוא גם מהשיחות האחרונות, אך עד שיחולקו הכבו את מצבם הקשה, בעיקר משום שהוכח לו ידעו כולל מה מתעיים להם אך החלטנו להמשיך ולעבוד. אנו שלא לסגור את המסעל, אלא לדרוש מהממשלה כדי לאחזקת המכונות, אך עד שיחולקו הבעיות ואז נחליט במצב כזה או אחר שהעובדים יוותרו על חלק משכרם, אך הוא גם מהשיחות האחרונות שהיו לנו עם הממשלה, אנו מבינים שהיא לא תיתן לנו כסף, אך אנו לא נסגור את המסעל, אנו נמשיך לעבוד ולא נתייצב כמו אז, אנו לא נתייצב כמו אז, מה יכול לקרות? אנו מקווים שהממשלה

בעריכת עלינה תורי

קולנוע

הטוב, הרע והנערה

„המבצר הנסתר" — בקרוב בקולנוע „לב" בתל־אביב

מאת יעל ישראל

הסרט ראן היה סיכוי היצירה של הבימאי אקירה קוראסאווה. ספק אם זכה לראות משהו חדש משל הבימאי הנאון בן ה־87. אבל תמיד אפשר לחזור לסרטיו הישנים והנפלאים, שלא התיישנו למרות שנעשו לפני יותר משלושים שנה. בחודש הקרוב נוכל סרטי המושלם. כפי הנראה, שנעשתה שנה אחרי „בב הדמים". עד אז התפרסם קוראסאווה בסרטים קשים, אכזריים, מראציים ומסוגננים. אבל הוא נאמן עד קצה אצבע לקביעתו הרמה ולדבל הקיסרות אחת שירת כל חייו בכנור מזהיר ונערץ. לאחר שהקיסרות נהרסת, הקיסר נרצח, ובני המשפחה נהרסים לדרים — ליוקו על עצמו ויוקוויאה את החוכה לשמור על באוצר ועל נסיכה הכור הצעירה והנאה ויקימה (סימה הוארה, שנמחרה מבין 4000 שהקציות) כה תוליים הכל את התקווה להקים מחדש את הקיסרות.

ויוקוויאה (פוגש את שני הכפריים החמניינים ובדעתו להרגם, אך אז הוא מבין שהללו עשויים לעזור לו במסע הניתה. הוא מבטיח להם חלק האוצר, והם מסוכרים להצטרף למסע שיש בסרט אשטר שסרט יותר מסחרי, שיצליח גם כיפן שלא כל כך אהבה את סרטיו, של „המערבי" מבין הבימאים היפנים. ואכן, „המבצר הנסתר" נושבר בשנות ה־60 לסרטו הקופתי ביותר, ואף הוכה את בפרס „רוב הזהב" בפסטיבל ברלין, סיפור הסרט פשוט. בנאלי עשוי כאגדה. הנסיכה אקירה קוראסאווה מקפיד תמיד על הצד הויזואלי. צריך רק להיזכר ב„ראן" המופתי כדי להעריך את „המבצר הנסתר". (שעשירו מיסחרו) — אבני ממדאי יפה. אבני אמיץ משכמו ומעלה. ברומו לשרוף המיתי הוא נאמן עד קצה אצבע לבקיעתו הרמה ולדבל הקיסרות אחה שירת כל חייו בכנור מזהיר ונערץ. לאחר שהקיסרות נהרסת, הקיסר נרצח, ובני המשפחה נהרסים לדרים — ליוקו על עצמו ויוקוויאה את החוכה לשמור על באוצר ועל נסיכה הכור הצעירה והנאה ויקימה (סימה הוארה, שנמחרה מבין 4000 שהקציות) כה תוליים הכל את התקווה להקים מחדש את הקיסרות. „המבצר הנסתר" הוא הסרט האחרון שעשה קוראסאווה בהפקת אולפני „טוהו". לפני הסיכסוך הראשון שלו עם המפיק הוא עבד בחברת „שוצ'יקו". אבל הוא ניתק את הקשר עם החברה לאחר שהוחלט לעשות סרט מוסיקלי מהחיים של שחקני קבוקי. הוא סירב לעבוד על סרט כזה, ומאז עבד רק בחברות עצמאיות.

מיפה אוהאשי בסרטו של קוראסאווה „המבצר הנסתר"

קוראסאווה מקפיד תמיד על הצד הויזואלי. צריך רק להיזכר ב„ראן" המופתי כדי להעריך את היכולת הקומפוזיציונית הנפלאה של הבימאי. ברומו לשרוף המיתי הוא נאמן עד קצה אצבע לבקיעתו הרמה ולדבל הקיסרות אחה שירת כל חייו בכנור מזהיר ונערץ. לאחר שהקיסרות נהרסת, הקיסר נרצח, ובני המשפחה נהרסים לדרים — ליוקו על עצמו ויוקוויאה את החוכה לשמור על באוצר ועל נסיכה הכור הצעירה והנאה ויקימה (סימה הוארה, שנמחרה מבין 4000 שהקציות) כה תוליים הכל את התקווה להקים מחדש את הקיסרות. „המבצר הנסתר" הוא הסרט האחרון שעשה קוראסאווה בהפקת אולפני „טוהו". לפני הסיכסוך הראשון שלו עם המפיק הוא עבד בחברת „שוצ'יקו". אבל הוא ניתק את הקשר עם החברה לאחר שהוחלט לעשות סרט מוסיקלי מהחיים של שחקני קבוקי. הוא סירב לעבוד על סרט כזה, ומאז עבד רק בחברות עצמאיות.

בסרטיו של קוראסאווה ישנה לעתים קרובות דמות של ילד או נער, שמשמשת כמעין מצפן מוסרי. בסרט „ראן" הוא היה הנסיך הצעיר שנאלץ לראות את אביו ואחיו נהרגים. ב„בב הדמים" הוא היה הנער שהתאהב בנערה שנאנסה על ידי השודד. ב„דרסו מאזו" (שזיכה את קוראסאווה באוסקר) הוא היה הילד שהיה עד ראייה לרצח. ב„הקיסר" הוא היה הנסיך שנאלץ לברוח מארצו. ב„המבצר הנסתר" הוא הנסיך המושלם. כפי הנראה, הוקיר קוראסאווה במיוחד את הילדים, שכן הם מגלים את הטוב שבאדם. הם מסוגלים לראות את הדברים כפי שהם באמת, ולא כפי שהמבוגרים רואים אותם. הם מסוגלים לשמר את התמימות שלהם גם כשהם גדלים. הם מסוגלים לראות את הטוב שבאדם, גם כשהוא מוסתר מעיני המבוגרים.

ב„המבצר הנסתר" מגלה הנסיך הצעיר את הטוב שבאדם בשני הכפריים החמניינים. הם תוצר של כחמניות עליהן. גם שניהם חמניינים. הגמד הגבוה הוא בעל שיניים בולטות, והגמד הנמוך הוא בעל שפה שסועה. שניהם בילו כל חייהם בכפר נידח, ולא ידעו דבר על העולם שמחוץ לכפר. הם חשבו שכל בני האדם נראים כמוהם. הם לא ידעו שיש אנשים יפים ומכוערים, עשירים ועניים, חכמים וטיפשים. הם לא ידעו שיש אנשים שמוכנים לעשות כל דבר בשביל כסף. הם לא ידעו שיש אנשים שמוכנים לבגוד בחבריהם בשביל כסף. הם לא ידעו שיש אנשים שמוכנים לרצוח בשביל כסף. הם לא ידעו שיש אנשים שמוכנים לעשות כל דבר

מאה שבעים ואחד

171 קצינים בכירים במילואים, מדרגת מישנה ומעלה, יידרו מישראל בשנתיים האחרונות"

(ציטוט מהעיתונות)

הם משטו את מריהם,
הסיגנו אחורנן מבטיהם,
אל נופי קרבות רחוקים, קרובים.

הם מאנו לפרש ולנוד,
על מי־מנוחתו וזרי דפנד,
עוד חשו בקרבם את הכוח,
לשאת בעול עשיה:

אך המציאות אינה משמחת,
התור כבר תפוס מזמן,
על־ידי קרובים לצלחת –
ה־מאכער" וגם העסקן.

אירועי הטיפור ירעיום,
מה יש לנחש מן הסתם?
נוטלים מקל בדודים,
אל מעבר לים.

מזה עור נוסף ונצטעט
עצוב ונוגה הסיפור,
אולי הגיעה העת,
לקצת מחשבה ותרחה.

דב דבורקינד

שלום חנוך בחופעה. זה פרנו

נהמת השמרנות

מאת עופר ניר

אני מצטער שלא הבאתי קודם על תגובתו של חתכר הכבוד מאיר ויסק (עי"המשמר" 19/8). בעקבות קטע שהתפרסם ב"סקנר בסט" — זה מרגיז. כאשר הוא כותב שאיסור על יבוא נגנים חל גם כמיינות נוספות — זה לא לגמרי מדייק. בשלום חנוך בוויסות העקיבי ביני לבין איגוד הנהגים המקומי.

לא הנכתי משתי סיבות. ראשונה, טכנית: שנתפרסם, אני לא פושע מה הם, ומכמובן, שגם לא אין מחפיש, אך שבראשו לו שיש לו, אני מניח שבעיניך, "לקח ראשון" הוא, שעל היהודים להתרגל במציאה משולחן, בהנאה לתיאורים האיניגי, ואז לא תישנה השואה. האמנם? האם מגמה הפוכה? שעמי פולין, צ'כיה ורוסיה משרשים בארמות מדורי דורות. מתנאים לחכמן את שיעמום הסיפורים האחרים, אין הוא מפריח את שעמום שאין־אפשר ליישב עקרונות הסוציאליזם הלינינאלים והשורון הידוע, שהוא מסוגל לניים נגיד, הוא ורוסיה הסובייטית לשמיים? שעמם שם בעם הפולני ואולי גם הרוסי, ולשמחת 20 פיליון אזרחים־סובייטיים שלא־להם אין הגדרות והתייחסות הדדיות. הן פוליטיות והלא־לאומיות. אותן סיקוף שהוכר־ תי, בחוקה המוצעת, האמורה לבטל את ישר־ אל כמדינה תולדתית־דמוקראטית, אינו מנסה תחת כל הגדרה צינונית וחילונית. כך שאנו נתרים עם כל התסבוכת של "היהו־ יהודי־ הומניזם" ו"היהו־ יהודי־ אנטי־ הומניזם" ו"היהו־ יהודי־ אנטי־ אנטי־ הומניזם" ו"היהו־ יהודי־ אנטי־ אנטי־ אנטי־ הומניזם" ו"היהו־ יהודי־ אנטי־ אנטי־ אנטי־ אנטי־ הומניזם" ו"היהו־ יהודי־ אנטי־ אנטי־ אנטי־ אנטי־ אנטי־ הומניזם" ו"היהו־ יהודי־ אנטי־ אנטי־ אנטי־ אנטי־ אנטי־ אנטי־ הומניזם" ו"היהו־ יהודי־ אנטי־ אנטי־ אנטי־ אנטי־ אנטי־ אנטי־ אנטי־ הומניזם" ו"היהו־ יהודי־ אנטי־ אנטי־ אנטי־ אנטי־ אנטי־ אנטי־ אנטי־ אנטי־ הומניזם" ו"היהו־ יהודי־ אנטי־ אנטי־ אנטי־ אנטי־ אנטי־ אנטי־ אנטי־ אנטי־ אנטי־ הומניזם" ו"היהו־ יהודי־ אנטי־ אנטי־ אנטי־ אנטי־ אנטי־ אנטי־ אנטי־ אנטי־ אנטי־ אנטי־ הומניזם" ו"היהו־ יהודי־ אנטי־ אנטי־ אנטי־ אנטי־ אנטי־ אנטי־ אנטי־ אנטי־ אנטי־ אנטי־ אנטי־ הומניזם" ו"היהו־ יהודי־ אנטי־ אנטי־ אנטי־ אנטי־ אנטי־ אנטי־ אנטי־ אנטי־ אנטי־ אנטי־ אנטי־ אנטי־ הומניזם" ו"היהו־ יהודי־ אנטי־ אנטי־ אנטי־ אנטי־ אנטי־ אנטי־ אנטי־ אנטי־ אנטי־ אנטי־ אנטי־ אנטי־ אנטי־ הומניזם" ו"היהו־ יהודי־ אנטי־ אנטי־ אנטי־ אנטי־ אנטי־ אנטי־ אנטי־ אנטי־ אנטי־ אנטי־ אנטי־ אנטי־ אנטי־ אנטי־ הומניזם" ו"היהו־ יהודי־ אנטי־ אנטי־ אנטי־ אנטי־ אנטי־ אנטי־ אנטי־ אנטי־ אנטי־ אנטי־ אנטי־ אנטי־ אנטי־ אנטי־ אנטי־ הומניזם" ו"היהו־ יהודי־ אנטי־ אנטי־ אנטי־ אנטי־ אנטי־ אנטי־ אנטי־ אנטי־ אנטי־ אנטי־ אנטי־ אנטי־ אנטי־ אנטי־ אנטי־ אנטי־ הומניזם" ו"היהו־ יהודי־ אנטי־ אנטי־ אנטי־ אנטי־ אנטי־ אנטי־ אנטי־ אנטי־ אנטי־ אנטי־ אנטי־ אנטי־ אנטי־ אנטי־ אנטי־ אנטי־ אנטי־ הומניזם" ו"היהו־ יהודי־ אנט

טלוויזיה

06.00 טלטכסט — עד קאן. **08.05** שעה כושר. **08.15** קסם קסם — בעלי חיים. **08.35** הלב — פרק 49: אמא מהבוקבוקון. **10.00** החמותים — פרקים 15+16. **10.25** פיצוחים — שידור חוזר. **10.55** קשר הדיבים — הסרט הבלתי נשכח של 2000. **12.30** אתגל בכישוף הפיראטים. **13.00** אלופים — שידור חוזר. **13.30** הרפתקאות הסופטבול. **14.00** טלטכסט — עד קאן. **15.00** קשר משפחתי — התכנית המיוחדת משחזרת הופעות מיוחדות של מיטב הזמרים הישראלים. **16.00** אלופים — שידור חוזר. **17.00** ריב"ל — ריב"ל ריב"ל — נושא התכנית הפעם: בית הספר. **18.00** הילבלבלים — בני ניהוגאר הנוכל. **18.25** הפלטפוס של פוסט — סכט אל גלגל. **18.50** קיצור האזרחות שלנו. **19.00** מגזין לאומנות ועיצוב. **19.30** מפגש — התכנית רוני שטרנפיש והאמרתם פחחים לקנה.

20.00 כתרות סכט. **20.02** סכט ספורט. **21.00** סכט לחרשות. **21.30** השדרני שידות. **21.35** אלף מקח לא מאחור — הסרט האחרון. **22.00** הישרדות — הסרט הטוב ביותר. **22.50** הרקליטי שלנו — הסרט הערטילאי. **23.35** הגיע זמן לשון. חירשות הלילה.

קולנוע

תל־אביב

אפקריקה קינג קונג 5. 9.30 ,7.15, 4.30
אורלי: לילים זוהרים לאלוהים 5. 9.30 ,7.15, 5.00
בזיבוחאב: אג. חכי מכובב אחד 5. 9.30 ,7.15
גלו בלוז לחופש הגדול 5. 9.15 ,6.15, 3.15
גורדון: קונגרו 5. 9.30 ,7.00
דקה קרוקודיל 5. 9.30 ,7.15
דור אין 7.45
דור הגלגלת 5. 9.30 ,7.15
דזרי: נינג'ה אמריקאי מס' 3 5. 9.30 ,7.15, 4.30
לימודי חיטאו: פוטו רומן 5. 9.30 ,7.15, 4.30
מיוואון תיאו: מתו של סונן 5. 9.30 ,7.00
מיכאל 5. 9.30 ,7.15, 4.30
פינגווי: 5 אלרוין ומטוסת הספסדס 5. 9.30 ,7.15, 4.45
פינגווי 5 ילדים חורגים לאלוהים 5. 9.30 ,7.00, 4.30
ריקו: סוד הנבלות 5. 9.30 ,7.00, 4.30
שחקן: בלאק הוק דאון 5. 9.30 ,7.15, 4.30
שלמון: הסרט האחרון 5. 9.30 ,7.15, 4.30
שרלוק בייבי: הסרט 5. 9.30 ,7.15, 4.30
תיאטרון הבובות הקסום 5. 9.30 ,7.15, 4.30
תל־ינאי — האיש שהציל את העולם 5. 9.30 ,7.15, 4.30
תרנגולת הים 5. 9.30 ,7.15, 4.30

רמת־גן

אוויטיאו: קינג קונג 2. 9.30 ,6.40, 4.
לילי: לא שם יין 5. 9.30 ,7.15
ארצאן: הנוכל האחרבה והמאורבה 5. 9.45 ,7.30, 5.
רביבון: 5.
גן 1: שלגיה ושבעת הגמדים 5. 9.40 ,7.20, 4.
גן 2: הרפתקאותיו של סופר בלום 5. 9.40 ,7.20, 4.
גן 3: אני והחברה 5. 9.40 ,7.10, 4.
גן 4: דוברי אינסח לי 5. 9.15 ,6.15

ירושלים

אירמון: הסרט האמיתי 9.30 ,7.15, 4.30
אורנגון קינג קונג 2 4.30
בית אונקון: 16.00
האחים בלוז 18.00
כל מה שרצית לדעת על חנין 20.00
כסם כל כבי ביתי 22.15
נלגל אחרה
מנוסי פיינטן בהוב הוסן 24.00 ,9.30 ,7.00, 4.00
סמרטי: יבי הדרדי 9.30 ,7.00, 4.00
שרלוק: ליבו של אנגל 9.15 ,7.
מיסשלה: לי, יין לנוקי מסמוראי 9.00 ,7.00
סמרטי: ילדים חורגים לאלוהים 9.30 ,7.00
הבורית: מגר לדגל שיפוצים 9.00
איריון
אור 1: סוטו רומן 9.30 ,7.00, 4.30
אור 2: בקצב השעון 9.30 ,6.30, 4.
אור 3: תיקי אמריקאי 9.30 ,7.00, 4.30
אור 4: הסטרוס 9.00 ,6.30, 4.00
אור 5: אהבה מחוק האומה 9.30 ,7.00, 4.30
קרן: נינג'ה אמריקאי מס' 3 9.00 ,7.00, 4.30
רינתאניון ירושלים: מחשבון טלסקופי 21.45 ,18.45

חיפה

אורלי: סוטו רומן 9.15 ,7.00, 4.30
חן: קינג קונג 9.00 ,6.45, 4.30
יבמון 1: ניבג'ה אמריקאי 3 9.15 ,7.00, 4.30
עבמון 2: שירותים אישיים 9.30 ,7.15, 4.45
עבמון 3: ילדים חורגים לאלוהים 9.15 ,7.00, 4.30
ריקו: סוד הצלחה 9.00 ,6.30, 4.
שמפיר: 007 באור המסוכן 9.15 ,7.00, 4.30
תיאורי: לבייניגס 9.15 ,6.45
קרן אור: הפחיתאי לא שם יין 9.15 ,7.00

נתניה

שרון: המכונאי נטיטו 9.15 ,7.
שמריהו: לא שם יין 9.15 ,7.

תיאטרון

הבימה — התיאטרון הלאומי
הערב יום ה', 27.8
בית ספר לנשים: 20.30
מידלה אפרנל: 20.30

צוותא

לתרבות מתקדמת
יום ה' 27.8 בשעה 23.00
חלום ליל קיץ'
בשעה 23.00
ויזיאו
כתוביות יואב קוטר
קסטר כאן ובירים
משעות ה־40 ו־50

שרותים ● עזרה ● תחבורה

תורנות בתי־מרקחת

בת־ים
מור — הבנאי ריים 20. 8.30 ,7.45, 5.

חולון
מכבי — שנקר 36. 9.30 ,7.15, 5.

ירושלים
התחנה המרכזית — יפו 234. 9.30 ,7.15, 5.

נתניה
סופ"ה לאומית — ממילנוסקי 9. 9.30 ,7.15, 5.

פתח־תקוה
רסל — רוטשילד 89. 9.30 ,7.15, 5.

רמת־גן
מכבי — דבורה־הנביאה 71. 9.30 ,7.15, 5.

תל־אביב
הבימה — דיזנגוף 17. 9.30 ,7.15, 5.
שיבא כללית — אסותא 7. 9.30 ,7.15, 5.

חיפה
הנשיא — שד' הנשיא 33. 9.30 ,7.15, 5.

רחובות
כללית — בני משה. 9.30 ,7.15, 5.

רעננה־בים
פילקס מערבית 47, כ"ס. 9.30 ,7.15, 5.
מגמלת — רוטשילד 47, כ"ס. — לונה

משטרה

ירושלים, תל־אביב, חיפה, רמת־גן, בני־ברק, חולון, פתח־תקוה — באר־שבע, נהריה, נתניה, נצרת — טל' 100, אילת 1244, חדרה — 22444.

רכבות

מירושלים לבני־ברק וחיפה:
בימים א'–ה': 6.00 ,7.00 ,8.00 ,9.00 ,10.00 ,11.00 ,12.00 ,13.00 ,14.00 ,15.00 ,16.00 ,17.00 ,18.30 ,20.00.
בימי ו' ובימי חג: 8.00 ,9.00 ,10.00 ,11.00 ,12.00 ,13.00 ,14.00 ,15.00.

מתל־אביב לבני־ברק וחיפה:
בימים א'–ה': 6.00 ,6.30 ,7.00 ,7.30 ,8.00 ,8.30 ,9.00 ,9.30 ,10.00 ,10.30 ,11.00 ,11.30 ,12.00 ,12.30 ,13.00 ,13.30 ,14.00 ,14.30 ,15.00 ,15.30 ,16.00 ,16.30 ,17.00 ,17.30 ,18.00 ,18.30 ,19.00 ,19.30 ,20.00 ,20.30 ,21.00 ,21.30 ,22.00 ,22.30.
בימי ו' ובימי חג: 8.00 ,9.00 ,10.00 ,11.00 ,12.00 ,13.00 ,14.00 ,15.00 ,16.00 ,17.00 ,18.00 ,19.00 ,20.00 ,21.00 ,22.00.

מבנימינה לבני־ברק וחיפה:
בימים א'–ה': 6.30 ,7.30 ,8.30 ,9.30 ,10.30 ,11.30 ,12.30 ,13.30 ,14.30 ,15.30 ,16.30 ,17.30 ,18.30 ,19.30 ,20.30 ,21.30 ,22.30.
בימי ו' ובימי חג: 8.30 ,9.30 ,10.30 ,11.30 ,12.30 ,13.30 ,14.30 ,15.30 ,16.30 ,17.30 ,18.30 ,19.30 ,20.30 ,21.30 ,22.30.

מבנימינה לחיפה ותל־אביב:
בימים א'–ה': 6.30 ,7.30 ,8.30 ,9.30 ,10.30 ,11.30 ,12.30 ,13.30 ,14.30 ,15.30 ,16.30 ,17.30 ,18.30 ,19.30 ,20.30 ,21.30 ,22.30.
בימי ו' ובימי חג: 8.30 ,9.30 ,10.30 ,11.30 ,12.30 ,13.30 ,14.30 ,15.30 ,16.30 ,17.30 ,18.30 ,19.30 ,20.30 ,21.30 ,22.30.
מחיפה לבנימינה, בת־גלים, לתל־אביב:
בימים א'–ה': 6.00 ,7.00 ,8.00 ,8.30 ,9.00 ,9.30 ,10.00 ,10.30 ,11.00 ,11.30 ,12.00 ,12.30 ,13.00 ,13.30 ,14.00 ,14.30 ,15.00 ,15.30 ,16.00 ,16.30 ,17.00 ,17.30 ,18.00 ,18.30 ,19.00 ,19.30 ,20.00 ,20.30 ,21.00 ,21.30 ,22.00 ,22.30.
בימי ו' ובימי חג: 8.00 ,9.00 ,10.00 ,11.00 ,12.00 ,13.00 ,14.00 ,15.00 ,16.00 ,17.00 ,18.00 ,19.00 ,20.00 ,21.00 ,22.00.
• תרכבת המעל בימי א' בשעות אלו בלבד.

עזרה ראשונה

עזרה ראשונה לשניים שלוי
הקמתי לראשות שניים בישראל כתל־אביב — ביקים א'—ה' בין השעות 21.00—22.00. בלילות שבת ובחגים בין השעות 14.00—16.00. טלפונות בשעות אלו: 03-5461111.
בחיים
עמנואלוב: נינג'ה אמריקאי מס' 3 5. 9.30 ,7.15, 5.
עמי ואמי 11.00
הרצליה
הילבו: אלרין ומטרת הקסמים 5. 9.30 ,7.15, 5.00
כוכן דיגאל — האוריאורים 19.00 ,11.30 שם הסרט: א' ב' ג' ד'
באר־שבע 6.30 ,4.30
הזוך 007 באור המסוכן 5. 9.30 ,7.15, 5.
פתחתקוה
הילבו 11: באור המלחמה 5. 9.30 ,7.15, 5.
אי־טי: חבר מכוכב אחר 10.30 ,8.30
הילבו 12: אהבה בחלון ראווה 9.30 ,7.00, 4.30
סופרמן 4 16.30 ,12.30 ,10.30
הילבו 13: שם הזוהר 17.00 ,14.30 ,12.30 ,10.30
שמי ואמי 5.30 ,3.15
שפרעם
מסעות־הרוח: 007 באור המסוכן 9.00 ,7.
א', ב', ד', ה' 5. 9.30 ,7.30
הבשתים
הכרמי: 007 באור המסוכן 5. 9.30 ,7.15, 5.
ראשון־לציון
לציון: 007 באור המסוכן 5. 9.30 ,7.15, 5.
א'—ה': בשעות 21.00—17.00.

עזרה ראשונה

עזרה ראשונה בשעות
עין ורדים: נשים.
עין ורדים: נשים.
עין ורדים ונוער: ב'—ה'
עין חיפה — נשים.
עין ורדים: ב'—ה'
עין ורדים ונוער: ב'—ה'
עין ורדים ונוער: ב'—ה'
**עין ורדים ונוער

טלקס

● תושבי בת־ים: העיריה טובת, אבל הלכלוך...

רוב תושבי בת־ים בדעה שהעיריה הנוכחית טובה מקודמתה, אולם קובלים על הלכלוך בעיר והתחשוקה הגרועה של הגנים הציבוריים – כך עולה מסקר דעת קהל שערך הסטטיסטיקאי חנוך שמיע. על־פי הזמנת ראש העיריה, אהרוז קוינטן, מנסטר עולה עוד שהתושבים אינם מרוצים מפציפות הבניה והרעש, ממחסור במקומות בידור ובילוי ומהדימוי של עיר פשע ואלימות שדבק בבת־ים.

עם זאת ציינו התושבים לשבח את שיפור התיעול הציבורי של שירותי החוף, רמת התחזוקה של מערכת הכבישים והתחבורה הציבורית ושירותי המשטרה.

● מומחים מחודו יפולין – לכינוסים בישראל

שני כינוסים בנושא פיתוח והנדסת אנוש יתקיימו בחודש ספטמבר באוניברסיטת תל־אביב בהשתתפות מומחים מפורסמים שונות. ביניהן הודו: פרופ' קוניא וניגריה. את הכינוסים מארגנת קרן עירא"ע ש"ח חטיים סרן עירא לחכ־גרצברג.

הכינוסים יתקיימו ב־5 וב־11 בספטמבר. פרטים על הכינוסים מסרו אתמול במשרדי עיתונאים בתל־אביב. יירר הקרן, משה גרצברג, ומניג אתרוחדות התנ־שיינים, ע"ד יוסי נטוען.

הכינוס הראשון יעסוק בפיתוח האסטרטגיה להעברה אפקטיבית של מידע על איכות החיים בעבודה וישיומו במציאות. הכינוס השני יהיה מוסמך סימפוזיון ביולאומי ואלימות שדבק בבת־ים.

עם זאת ציינו התושבים לשבח את שירותי התיעול הציבורי של שירותי החוף, רמת התחזוקה של מערכת הכבישים והתחבורה הציבורית ושירותי המשטרה.

● מומחים מחודו יפולין – לכינוסים בישראל

שני כינוסים בנושא פיתוח והנדסת אנוש יתקיימו בחודש ספטמבר באוניברסיטת תל־אביב בהשתתפות מומחים מפורסמים שונות. ביניהן הודו: פרופ' קוניא וניגריה. את הכינוסים מארגנת קרן עירא"ע ש"ח חטיים סרן עירא לחכ־גרצברג.

הכינוסים יתקיימו ב־5 וב־11 בספטמבר. פרטים על הכינוסים מסרו אתמול במשרדי עיתונאים בתל־אביב. יירר הקרן, משה גרצברג, ומניג אתרוחדות התנ־שיינים, ע"ד יוסי נטוען.

הכינוס הראשון יעסוק בפיתוח האסטרטגיה להעברה אפקטיבית של מידע על איכות החיים בעבודה וישיומו במציאות. הכינוס השני יהיה מוסמך סימפוזיון ביולאומי ואלימות שדבק בבת־ים.

סל לתלמיד: 488.37 ש"ח – ב־18% יותר מאשתקד

סל לתלמיד יעלה השנה 488.37 ש"ח, ב־18 אחוז יותר מן הסל, ראשתקד.

סל זה כולל ילקוט, הלבשה, הנעלה, מוגים שונים של מכשירי כתיבה וספרים. עיקר הגידול נובע מהעלאת מחירי הספרים ומהכנסת הגיגס חלה עליה של 26 אחוז.

בכלי כתיבה היתה עליה שנעה בין 17 אחוז ל־43 אחוז (מחברות). ופעילויות נוספות אותן מקיים בית־הספר.

הנעלה והלבשה ליבית־ספר. בעוד שבמוצרי הנעלה חלה ירידה של 4 אחוזים, במוצרי הלבשה היתה עליה של 4 אחוזים. במכנס העפלות חלה עליה של למעלה מ־10 אחוז אחוז.

הסל לתלמיד אינו כולל הוצאות נוספות, כמו תשלום מיוחד עבור לימוד בעורת מחשב. טיולים ופעילויות נוספות אותן מקיים בית־הספר.

ביהמ"ש העליון מותח ביקורת על שירות בתי־הסוהר

הקל בעונשו של אסיר בטחוני קטין שנכלא עם בוגרים

בית־המשפט העליון מותח ביקורת קשה על שלטונות שירות בתי־הסוהר שבראש בקבים שהורישו בעבירות במהונויות עם אסירים בטחוניים בהרים וכך הסלים אותם ל"למידה ממעשיהם של עבריינים בשיעות בטחוניות".

בית־המשפט הקל בעונשו של עבריין בטחוני קטין, מאחר ונכלא יחד עם אסירים בטחוניים בוגרים. בית־המשפט העליון קבע: "מפליא ומדאיג הוא שהזוקה רשות מרשויות המדינה מסיעה לכך שקטינים שעברו עבירות בטחוניות, שוב חמורות, אך אולי חר־יעמידות, יושמשו לאינדוקטרינציה היוצאת מבית־האולפנא של עברייני בטחון בוגרים. את התוצאה לא קשה לנחש".

המרוכז בחליה של 6 נערים תושבי שכונת אבו־רבור בירושלים שהוליכו, למעשה הזוהות בארגון החדש הקומפרטי "שיחרור פלשתין", לפגוע במכוניות של חושבים יהודים בשכונה. הם חתכו צמיגים של 35 מכוניות בשכונה.

ראש החליה, נער בן 18, הורשע ונדון לשנת מאסר בפועל ואיחור נוסף ל־6 לי"ח חודשי מאסר מותנים בתנאים וכך הסלים אותם ל"למידה ממעשיהם של עבריינים בטחוניים בוגרים". (עמ' 3)

מועצת השופטים פרסמה תקנונה באורח עצמאי

לאחר ששר־המשפטים השהה הפרסום

לאחר ששר־המשפטים אבני סייע סייב לאפשר למועצת השופטים לפרסם את תקנונה בילקוט הפרסומים, במענה שיש לבחון את חוקיות פעולתה למני בן. פורסם אתמול תקנון המועצה. (עמ' 2)

-עלון מערכת השיפוט" יוצא לאור מעת לעת ובו עדכונים המעידים ליצור השופטים על חידושים במערכת המשפט.

-מועצת השופטים" הוא מוסד ארגוני המופקד על הרין בכל הנושאים הנוגעים למערכת השיפוט.

קופ"ח חוייבה בפיצויים על ניתוח שבר כושל

מאת יואב אבים.
כתב "על המשמר"

קטין־חולים הבלולת חוייבה לשצות את אחרין שמחה בן 23 מזיפה בשל רשלנות אחר מרופאיה, במהלך ניתוח שבר שנערך לאיש בבית־החולים "ברזילי". בתל־אביב. על גובה הפיצויים שיקבל יתקיים דיון נוסף.

אדרין שמחה, פקיד בנק בחיפה, הגיש הבקיה לבית־המשפט המחוזי בעיר ובה טען, כי ב־1981 עבר ניתוח שבר בבירכו כרשל כאשר במהלכו חל סידור והעורק והעצבים של רגל ימין נפגעו. מחשש היווצרות נמק וכריתת הרגל החליט הקורנס.

מחירי ספרי הלימוד עלו במעוצע כ־11 אחוז. סל ספרי הלימוד נמוך השנה ל־147 ש"ח. בבת־הספר שבהם קיימת השאלת ספרי לימוד מגיעה העלות ל־53 ש"ח בלבד.

12 פעמים שדד עדיי זהב ובפעם ה־13 — נתפס

12 פעמים הצליח צעיר לשדוד שרשרות זהב מצוואריהן של נשים מבוגרות וקשישות באיזור ראשון־לציון בשבועות האחרונים. בפעם ה־13, נתפס.

היחידה המרכזית של משטרת מרחב השפלה, בשיתוף פעולה עם פקודת נהלה ערעורים, הגיר שהיה ראש החוליה זכה להקלה בעונשו בבית־המשפט העליון העמידו על 9 חודשי מאסר, מאסר שבפלא עם אסירים בטחוניים נוגרים. (עמ'־ים)

חשד שפירומן מבעיר מתבנים בעמקים

במשטרת מרחב העמקים הועלה אתמול חשד, כי פיתוח מצית מתבנים באיזור, לאחר שלשלום בלילה בלה באש מתבן נוסף. השלישי במספר תוך יומיים.

בשדמות הבורה עלה באש מתבן, בו נשרפו 150 טונות חציר. יום קודם לכן עלו באש שני מתבנים, האחד בכפר נין והשני מושמה כיצרת. בהם נשרפו כ־150 טונות חציר.

המשטרה בודקת אם קיים קשר בין שלושת המקרים ומזמתי שרימת שהוזעקו למקום מנסים לזהות את המשתוף בשלושת מקרי ההצתה. כדי לברוק אם המדובר באדם אחר או שהיו אלה שלושה מקרים ללא קשר בין זה לזה. (עמ'־ים)

בפלילים

עשרות חשודים בפרשיות שוד וסמים נעצרו בנצרת

מאת שלומה גלזר, כתב "על המשמר"

14 חשודים בסחר בסמים, בניהם כדוס הנאשם באחת אלפי שקלים העניקים ומעצרם הוארך אתמול בבית־המשפט בנצרת.

החשודים נעצרו בעיבות חקירה מקיפה שנערכה באיזור נצרת ובמיוחד בעקבות פרשת שוד שנעשה בחודש מאי האחרון בלבד. לאחר שבירי אחד מהם נתגלה אקדח שנגנב בחודש מרץ האחרון מפרוצר מהאלך פרוצר שהיתה בנצרת עילית.

משנרת מרחב העמקים הקימה צוות חקירה מיוחד ומהאלך החקירה התברר, כי האקדח עבר בחודשים האחרונים מיד ליד ושימש לביצוע שוד מזוין ועבירות פליליות אחרות.

בנוסף לכך התברר, כי הכנופיה פרצה מספר פעמים לחנויות למכשר מוצרי אלקטרוניקה, שמחוכן נגבו רכוש רב־ערך, בהם אלפי שקלים, חלק מהרכוש, שכלל מערכות סטריאופוניות, מכשירי וידאו, רשמי קול למכוניות וכלי נגינה, נתגלה בביתהם של החשודים. נמצר כי הפריצות שימשו אותם בעיקר לצורך רכישת הסמים. כמה מהם עסקו בנוסף לכך גם בסחר בסמים, טוענת המשטרה.

ביהמ"ש העליון מותח ביקורת על שירות בתי־הסוהר

הקל בעונשו של אסיר בטחוני קטין שנכלא עם בוגרים

בית־המשפט העליון מותח ביקורת קשה על שלטונות שירות בתי־הסוהר שבראשם בקבים שהורישו בעבירות במהונויות עם אסירים בטחוניים בהרים וכך הסלים אותם ל"למידה ממעשיהם של עבריינים בשיעות בטחוניות".

בית־המשפט הקל בעונשו של עבריין בטחוני קטין, מאחר ונכלא יחד עם אסירים בטחוניים בוגרים. בית־המשפט העליון קבע: "מפליא ומדאיג הוא שהזוקה רשות מרשויות המדינה מסיעה לכך שקטינים שעברו עבירות בטחוניות, שוב חמורות, אך אולי חר־יעמידות, יושמשו לאינדוקטרינציה היוצאת מבית־האולפנא של עברייני בטחון בוגרים. את התוצאה לא קשה לנחש".

המרוכז בחליה של 6 נערים תושבי שכונת אבו־רבור בירושלים שהוליכו, למעשה הזוהות בארגון החדש הקומפרטי "שיחרור פלשתין", לפגוע במכוניות של חושבים יהודים בשכונה. הם חתכו צמיגים של 35 מכוניות בשכונה.

ראש החליה, נער בן 18, הורשע ונדון לשנת מאסר בפועל ואיחור נוסף ל־6 לי"ח חודשי מאסר מותנים בתנאים וכך הסלים אותם ל"למידה ממעשיהם של עבריינים בטחוניים בוגרים". (עמ' 3)

מועצת השופטים פרסמה תקנונה באורח עצמאי

לאחר ששר־המשפטים השהה הפרסום

לאחר ששר־המשפטים אבני סייע סייב לאפשר למועצת השופטים לפרסם את תקנונה בילקוט הפרסומים, במענה שיש לבחון את חוקיות פעולתה למני בן. פורסם אתמול תקנון המועצה. (עמ' 2)

-עלון מערכת השיפוט" יוצא לאור מעת לעת ובו עדכונים המעידים ליצור השופטים על חידושים במערכת המשפט.

-מועצת השופטים" הוא מוסד ארגוני המופקד על הרין בכל הנושאים הנוגעים למערכת השיפוט.

קופ"ח חוייבה בפיצויים על ניתוח שבר כושל

מאת יואב אבים.
כתב "על המשמר"

קטין־חולים הבלולת חוייבה לשצות את אחרין שמחה בן 23 מזיפה בשל רשלנות אחר מרופאיה, במהלך ניתוח שבר שנערך לאיש בבית־החולים "ברזילי". בתל־אביב. על גובה הפיצויים שיקבל יתקיים דיון נוסף.

אדרין שמחה, פקיד בנק בחיפה, הגיש הבקיה לבית־המשפט המחוזי בעיר ובה טען, כי ב־1981 עבר ניתוח שבר בבירכו כרשל כאשר במהלכו חל סידור והעורק והעצבים של רגל ימין נפגעו. מחשש היווצרות נמק וכריתת הרגל החליט הקורנס.

מחירי ספרי הלימוד עלו במעוצע כ־11 אחוז. סל ספרי הלימוד נמוך השנה ל־147 ש"ח. בבת־הספר שבהם קיימת השאלת ספרי לימוד מגיעה העלות ל־53 ש"ח בלבד.

הסל לתלמיד אינו כולל הוצאות נוספות, כמו תשלום מיוחד עבור לימוד בעורת מחשב. טיולים ופעילויות נוספות אותן מקיים בית־הספר.

שנה"ל תיפתח בעל־יסודיים עם מחסור של 500 מורים

הלימודים ייפתחו ביום ג' כמתוכנן — ההמשך תלוי בהתקדמות במו"מ עם האוצר

מאחז יצחק שור.
כתבתנו לענייני חינוך

תיפתח ביום ג' עם מחסור של 500 מורים בחינוך העל־יסודי — אמרה אתמול שושנה בייר, יו"ר ארגון המורים העל־יסודיים, במסיבת עיתונאים שנערכה בבית סוקולוב בת"א.

המחסור במורים שורר חרף העובדה, שמצויים עתה אלפי מורי אוניברסיטאות, אך הללו מסרבים למנות להוראה בשל השכר הנמוך. לדברי חבר הנהלת הארגון, מנחם ורם, נמוך שכרו של האקדמאי בעל תואר ראשון ותעודת הוראה בכמה אלפי שקלים בחודש מאשר שכרו של מורה מסכר. "אנו מציעים שכר התחלתי של 1,400 שקל לחודש, ובתוספת ותק ולימודים נוספים יגיע השכר ל־2,000 שקל", אמר ורם.

מאבק בסמים

שושנה בייר התייחסה גם לנושא האפור. לדבריה, מקבלים מורים מעמותות הורים שכר כפול משכר מורים שהם הולכים להוראה וישנה עדיפות לגיוסם. בשנה הבאה צפוי כי מורים לספרות ילמדו תנ"ך ומורים לביולוגיה ילמדו כימיה.

שושנה בייר הבהירה נגד חינוך לימודים סדירים בתשלום מתוגה בהתקפות המיס על השכר עם האוצר. לדבריה, בשנתן שכר המורים בשנתיים האחרונות בשיעור של 30 אחוז לעומת עובדים אחרים במגזר הציבורי. בשל להמחסור במורים נוקטים מנהלים לעבודת סטודנטים ללימוד כניסות ל"י, שבהן לומדים יותר מ־40% תלמידים בכיתה, ובכיתות י"א־י"ב, שבהן לומדים יותר מ־30.

צפויים שיבושים

לדברי מנחם ורם, צפויים שיבושים בפתיחת השנה בכמה ישובים שבהם פוטרו או צומצמו משרות מורים קבועים. שיבושים יהיו בראש העין, מעלות־תרשיחא, עכו, כפר הנוער ניצנים ועוד־עוד.

שושנה בייר הבהירה, כי קיום לימודים סדירים בתשלים מותנה בהתקדמות המיס עם השכר עם האוצר. לדבריה, בשתן שכר המורים בשנתיים האחרונות בשיעור של 30 אחוז לעומת עובדים אחרים במגזר הציבורי. בשל להמחסור במורים נוקטים מנהלים לעבודת סטודנטים ללימוד כניסות ל"י, שבהן לומדים יותר מ־40% תלמידים בכיתה, ובכיתות י"א־י"ב, שבהן לומדים יותר מ־30.

צפויים שיבושים

לדברי מנחם ורם, צפויים שיבושים בפתיחת השנה בכמה ישובים שבהם פוטרו או צומצמו משרות מורים קבועים. שיבושים יהיו בראש העין, מעלות־תרשיחא, עכו, כפר הנוער ניצנים ועוד־עוד.

מאבק בסמים

שושנה בייר הבהירה נגד חינוך לימודים סדירים בתשלים מותנה באפור. לדבריה, מקבלים מורים מעמותות הורים שכר כפול משכר מורים שהם הולכים להוראה וישנה עדיפות לגיוסם. בשנה הבאה צפוי כי מורים לספרות ילמדו תנ"ך ומורים לביולוגיה ילמדו כימיה.

שושנה בייר הבהירה נגד חינוך לימודים סדירים בתשלים מותנה באפור. לדבריה, מקבלים מורים מעמותות הורים שכר כפול משכר מורים שהם הולכים להוראה וישנה עדיפות לגיוסם. בשנה הבאה צפוי כי מורים לספרות ילמדו תנ"ך ומורים לביולוגיה ילמדו כימיה.

ראש המחלקה המדוגנית והשתלמות מורים בארגון, שלמה אלון, עמד על החלטת חבר המועצות הערביות להטביר את בית־הספר ליום אחד. הוא ציין, כי במגזר הערבי יש מחסור של מורים באנגלית, עברית ומדעים. הטוכים כבר אינם הולכים להוראה וישנה עתה בעייה עם הישגי הסוגרים של בתי־הספר העל־יסודיים שציינו כי מגיעים ל־6 ומטה ובעברית רבים מגיעים רק ל־50 אחוז. נמכר.

סקר: אין „ראש קטן" בצה"ל

ראש מחלקת מדעי ההתנהגות ל„על המשמר": לא חל כל שינוי במוטיבציה בשל בני הקיבוצים להתגבד לקצונה

מאת אבי בניהו, כתבנו הצבאי

סקר מעקב של צה"ל שערך באחרונה מפריך לחלוטין את הטענות שהושלו בשנתיים האחרונות כלפי בני הזוער המתנייסים למדעים ולאנגלית, שורר גם מחסור במורים למדעי הרוח. התנונים של שהשנה בייר מתבססים על סקר שערך האגוף בקרב 540 מגהלי בתי־ספר על־יסודיים. בשנה הבאה צפוי כי מורים לספרות ילמדו תנ"ך ומורים לביולוגיה ילמדו כימיה.

מאבק בסמים

שושנה בייר הבהירה נגד חינוך לימודים סדירים בתשלים מותנה באפור. לדבריה, מקבלים מורים מעמותות הורים שכר כפול משכר מורים שהם הולכים להוראה וישנה עדיפות לגיוסם. בשנה הבאה צפוי כי מורים לספרות ילמדו תנ"ך ומורים לביולוגיה ילמדו כימיה.

ראש המחלקה המדוגנית והשתלמות מורים בארגון, שלמה אלון, עמד על החלטת חבר המועצות הערביות להטביר את בית־הספר ליום אחד. הוא ציין, כי במגזר הערבי יש מחסור של מורים באנגלית, עברית ומדעים. הטוכים כבר אינם הולכים להוראה וישנה עתה בעייה עם הישגי הסוגרים של בתי־הספר העל־יסודיים שציינו כי מגיעים ל־6 ומטה ובעברית רבים מגיעים רק ל־50 אחוז. נמכר.

חסקר שערך צה"ל קובע, כי: כאשר מדובר בגורמה אין ולא היתה כל גורמה של ראש קטן בצבא". 90 אחוז מהשאלים בסקר סבורים שהשיר הקרבי הוא אחראי. ממושמע. מגלה משירות. בעל אופי חזק ומשקיע בתפקידו.

17 אחוז סבורים שהחשיר הקרבי הוא .ראש קטן" ורק 8־4 אחוזים סבורים שחשיר כזה הוא .פראייר".

פורות קדשותיו שנשיחו

אל"מ שלמה דיבר אמר לכתבנו. כי אופי השירות הצבאי גוילם ומזה לבעיה משתנים גם מהם לעמיים בלגלת .ראש גדול". .הצבא הטובי מתחייב בדרך כלל להיות צמוד לפקודה ולא גלות יוזמה יתרה. בסה"כ בני הנוער המתנייסים כיום מוכנים להת ולהרגים לצבא ולמדינה. בזיקות שלנו קובעות כי משנת 1974 יש מגמה ציובה של שיפור במוטיבציה".

-הלקח המעניין הוא. שצריך לבדוק הכללות בתקשורת במיוחד האישי והציבורי. יכול להיות גם פרות קדושות אחרות שנשחטר עדיין חיות". אמר אל"מ דיבר.

ביה"ד לעבודה הורה לצדדים ב„רום כרמל" לפתוח במו"מ

העובדים מחריפים מאבקם – יביאו גם את ילדיהם למפעל ● הנהלת „אורדן" הגישה בקשה לצו מניעה קבוע

מאת קובי מנויל ויוסי דיאב, כתבי "על המשמר"

בית־הדין האזורי לעבודה בחיפה, שדן אתמול בבקשת עובדי מפעל „רום כרמל" לבטל את מכתבי הפיטורים, קבע כי על הצדדים לנהל מו"מ בניהם במשך שבוע ימים.

בית־הדין נמנע מלהגדיר את מטרותיו של המו"מ והנושאים שיועלו בו ומעלה או לומרים בלתי מסוכנים. נוסף למחסור המסרתי במורים למדעים ולאנגלית, שורר גם מחסור במורים למרעי הרוח.

צפויים שיבושים

לדברי מנחם ורם, צפויים שיבושים בפתיחת השנה בכמה ישובים שבהם פוטרו או צומצמו משרות מורים קבועים. שיבושים יהיו בראש העין, מעלות־תרשיחא, עכו, כפר הנוער ניצנים ועוד־עוד.

מאבק בסמים

שושנה בייר הבהירה נגד חינוך לימודים סדירים בתשלים מותנה באפור. לדבריה, מקבלים מורים מעמותות הורים שכר כפול משכר מורים שהם הולכים להוראה וישנה עדיפות לגיוסם. בשנה הבאה צפוי כי מורים לספרות ילמדו תנ"ך ומורים לביולוגיה ילמדו כימיה.

שושנה בייר הבהירה נגד חינוך לימודים סדירים בתשלים מותנה באפור. לדבריה, מקבלים מורים מעמותות הורים שכר כפול משכר מורים שהם הולכים להוראה וישנה עדיפות לגיוסם. בשנה הבאה צפוי כי מורים לספרות ילמדו תנ"ך ומורים לביולוגיה ילמדו כימיה.

ראש המחלקה המדוגנית והשתלמות מורים בארגון, שלמה אלון, עמד על החלטת חבר המועצות הערביות להטביר את בית־הספר ליום אחד. הוא ציין, כי במגזר הערבי יש מחסור של מורים באנגלית, עברית ומדעים. הטוכים כבר אינם הולכים להוראה וישנה עתה בעייה עם הישגי הסוגרים של בתי־הספר העל־יסודיים שציינו כי מגיעים ל־6 ומטה ובעברית רבים מגיעים רק ל־50 אחוז. נמכר.

ירי"ר ועד הפועלים, מסעור אלישלו, שלל אתמול את האפשרות שהעובדים יסכימו לפרוס עם פיצרים מוגדלים.

ועד הפועלים ומנהלת המפעל מסרו אתמול, כי הגיעו להסכם חלקי בנושא הפיצרים. ההסכם כולל הגדלת הפיצרים ל־3 משכורות לכל עובד שעבד במפעל יותר משנה אחת. ההסכם החלקי נחתם בנוכחות שופט בית־הדין האזורי לעבודה, מר אברהם אדמוני.

בהסכם החלקי הוסכם, כי העובדים יחזרו לעבודתם ביום ראשון הקרוב, 30 באוגוסט, בשעה 7:00 בבוקר. בנוסף לכך הוסכם, כי ילדי העובדים יוכלו להגיע למפעל ולהשתמש במתקני הספורט והבריכה שבשטח המפעל.

בדיון שהתקיים אתמול בבית־הדין האזורי לעבודה בחיפה, הגישה הנהלת המפעל בקשה לצו מניעה קבוע נגד העובדים, שיאסור עליהם להמשיך במאבקם. בבקשה נטען, כי מאז תחילת חודש אוגוסט נגרמו לחברה נזקים כספיים ועגמת נפש לבעלי המניות, לעובדים ולצדדים שלישיים.

בדיון שהתקיים אתמול בבית־הדין האזורי לעבודה בחיפה, הגישה הנהלת המפעל בקשה לצו מניעה קבוע נגד העובדים, שיאסור עליהם להמשיך במאבקם. בבקשה נטען, כי מאז תחילת חודש אוגוסט נגרמו לחברה נזקים כספיים ועגמת נפש לבעלי המניות, לעובדים ולצדדים שלישיים.

שיועלו בו וקבע דיון נוסף במעמד שני הצדדים בשבוע הבא.

במקביל לדיון שערך בבית־הדין לעבודה הגישה אתמול בבית־משפט השלום בחיפה בקשת הנהלת „אורדן" להוצאת צו מניעה קבוע נגד 114 עובדי המפעל, שיאסור עליהם להמשיך במחאתם. בבקשה נטען, כי מאז תחילת חודש אוגוסט נגרמו לחברה נזקים כספיים ועגמת נפש לבעלי המניות, לעובדים ולצדדים שלישיים.

שיועלו בו וקבע דיון נוסף במעמד שני הצדדים בשבוע הבא.

במקביל לדיון שערך בבית־הדין לעבודה הגישה אתמול בבית־משפט השלום בחיפה בקשת הנהלת „אורדן" להוצאת צו מניעה קבוע נגד 114 עובדי המפעל, שיאסור עליהם להמשיך במחאתם. בבקשה נטען, כי מאז תחילת חודש אוגוסט נגרמו לחברה נזקים כספיים ועגמת נפש לבעלי המניות, לעובדים ולצדדים שלישיים.

מאחז ילדים מפגינים נחנך אתמול בירושלים בחסות אקי"ם ועמיתת ירושלים ובתרומת קרן ירושלים
צילום: יצחק אלחרר/-סקופ 80"

מפעל „נעמן" במפרץ חיפה בסכנת סגירה

מאת יהודה צור, כתב "על המשמר"

מכר מועצת פועלי עכו, יהושע כץ, פנה במברקים אל שר המסחר־תעשיה, אריאל שרון, שר־האנרגיה, משה שחל, בהציעה לפעול בהקדם למניעת סגירתו של מפעל „נעמן" באיזור המפרץ המעסיק כ־300 עובדים, ומם מהעיר עכו.

יהושע כץ ציין, כי המפעל עלול להיסגר בגלל הצפת תחרטית ופורצלנה מהתחרותן המאריכות.

מגלן מריניות היבוא המכמיס חוששי אין מפעל נעמן יכול לעמוד בתחרות הזאת ואינו צפוי אלא למעלה מ־3 חודשים.

מנהלת המפעל נמנעה עד כה מפצמנים מספר העובדים בו, למרות צפירת שלחי הגרול.

חוקם צוות מומחים לבדיקת התמוטטות מבנים

מאת פתבנו לענייני עבודה

לאחר התמוטטות שלושה מבנים בשבוע האחרון, הקימה צוות מיוחד שיבדוק את הסיבות להתמוטטות שלושה מבנים במהלך השבועיים האחרונים.

יו"ר הוועדה, יצחק ר'. מסר אתמש, כי הצוות יגיש את מסקנותיו תוך חודש ימים. לדברי ר', אין בכל בסים לפרסומים כאילו ערבי בניין ערביים אחראים למחלים שהביאו להתמוטטות המבנים. „לא ייתכן שאלפי העובדים הערבים המסוקים בבנייה במשך עשרות שנים יהיו באופן אוטומטי האשמים", קבע יו"ר הוועדה, כי הצוות יבדוק את שלושת המקרים כדי להגיע למסקנות לגבי כל אחד.

קריאה להכריז על באר־שבע כעיר פיתוח

מאת שלי יחימוביץ, כתבת „על המשמר"

עידות התעסוקה קוראה להכריז על באר־שבע עיר פיתוח, בשל שיעור האבטלה הגבוהה בעיר.

מסרכת פיתוחים בלשכת התעסוקה בבאר־שבע, מסר המשנה למנכ"ל עידות התעסוקה, עו"ד דוד מנע, כי מאז הוכרזה בבאר־שבע מטרופולין, חל שיפור קל במצב התעסוקה. יחר עם זאת, שיעור האבטלה בעיר גבוהה פי 3 מהממוצע הארצי.

בעת יש בבאר־שבע, יחר מ־2000 מובטלים, שיעור האבטלה גבוהה אפילו יחר מזה שבירוחם, באפקים ובנימינה. על־פי המסוצע הארצי מתחרים על משרה אבירה המתקבלת בשירות התעסוקה 1.5 בני־אדם. בבאר־שבע מתחרים על כל משרה כזו 3.5 בני־אדם.

מע אמר, כי יש להכריז על באר־שבע עיר פיתוח ולהעניק לה הטבות משמעות. לדבריו, מפעלים בגוב נהנים מהטבות מפליגות מן המרינה. אולם לעומתם, בדרום הוא מקופח בכל הנוגע לתמריצים משכורות ומסים. מבלי שיהיה בכוונתנו לפגוע בדרום, אך אנו חייבים לעשות משהו כדי לצמצם את הפערים".

הסורים החלו במיבצע איכלוס קונייטרה

המרים מתוך לאחרונה במבצע איכלוס של העיר קונייטרה בגבול ישראל־סוריה.

מקום הושלמו שתי שכונות חדשות, האחת בת 250 יחידות דיור, ש־150 מהן כבר אוכלסו. בשכונה השנייה הוקמו מבני צימרי בית ספר, בית חולים ומשרדי שונים.

בסמוך לקונייטרה ממשיכים הסורים בבניית כפרים קטנים ומטרתם אינה ברורה. באחד המקומות הוקם כפר לדוגמה הנושא את השם מג'דל שמס. ב. שמשם משפיע כדגם לכפר סורי מקורי.

בנוסף עוקבים בדריכות אחר כל התפתחויות. מעבר לקו הגבול. לפי קיא לא ברור באיזה אזורים אוכלסה העיר קונייטרה. ואם לא מדובר באחים העלולים להיחשד ללוחמי קומנדו בתוך מלחמה. (עתי־ים)

לצ'יקו וכל משפחת בן עמי
אנו משתתפים באבלכם הכבד במות
האח
קיבוץ רבדים

לחברתנו יצחקי אסתר והמשפחה
משתתפים באבלכם במות
האחות
קיבוץ עברון

עם משפחתו ומפלגתו
אנו אבלים על
אברהם לבנבראון
חבר הנשיאות של יעד השלום הישראלי
ועד השלום הישראלי

משתתפים בצער חברתנו רחל ריטר,
המשפחה וקיבוץ מענית
במות האח
שמואל נוי
קיבוץ להבות הבשן

סוף שבוע עם הארץ
עיתון לאנשים חושבים
ההתרחשויות בסולתם:
שיחת השבוע עם המנכ"ל,
אלעזר ברק/אורית גלילי

יוצאים קבוע
תחקיר: יחסי ידידות בין
שוטרים לפושעים/ראובן שפירא
דונם פה, דונם שם
והכל בחינם
התישבות מסוג חדש/דומן פרישטר
סיר הלחץ של אום אל פחם/רן כסלו
דרוקר חוזר לדרוקר/אדיה לביא
הם יורים גם בערבים/יואב שוקר
יואל מרקוס: משנעים לנו את השכל • א. שוויצר על הסברה סובייטית במערב • נחמיה שטרסלר על לביא 2000 • בני לנדאו עם התפרישאי של ג'יימס בונד • אורי ניר עם קלטות לאוטונומיה בגדה
חקשר האמריקאי/צבי גראל • שרירות באפלה/גדעון פאמט • בסמת/נחמיה שטרסלר, יהודה שרוני, יונתן שרמן • הטלוויזיה של השבוע/הדה בושס • כוכות דוד/ב. מיכאל

שערי מטבע־חוץ בנק הפועלים – 26.8.87

	בנקנוטים		העברות והמחאות		שערים יציגים
	יחידה	קנה	מכירה	קנה	מכירה	
סל מטבעות	1	—	—	1.6704	1.6913	1.6790
דולר אמריקני	1	1.56	1.63	1.5950	1.6150	1.6050
מרק גרמני	1	0.86	0.90	0.8740	0.8849	0.8783
לירה שטרלינג	1	2.53	2.65	2.5704	2.6025	2.5886
פרנק שוויצרי	1	0.25	0.27	0.2655	0.2688	0.2629
ין יפאני	100	1.10	1.15	1.1162	1.1301	1.1222
גילדן הולנדי	1	0.76	0.80	0.7754	0.7851	0.7791
פרנק שוויצרי	1	1.04	1.09	1.0609	1.0741	1.0661
סיר שבדי	1	0.24	0.26	0.2488	0.2519	0.2904
כתר נורווגי	1	0.24	0.23	0.2379	0.2409	0.2391
כתר דני	1	0.22	0.23	0.2269	0.2297	0.2284
פרנק בלגי	1	0.35	0.37	0.3597	0.3642	0.3619
דולר קנדי	1	1.19	1.24	1.2084	1.2234	1.2159
דולר אוסטרלי	1	1.10	1.18	1.1373	1.1515	1.1444
דינר דרי אמריקני	1	0.46	0.78	0.7727	0.7824	0.7775
פזטה כלבי	10	0.41	0.43	0.4206	0.4259	0.4226
שילינג אוסטרי	10	1.22	1.28	1.2427	1.2582	1.2490
לירה איטלקית	1,000	1.18	1.26	1.2074	1.2224	1.2135

אשה בחודש התשיעי, בעלה ובן משפחה נוסף נהרגו בתאונה

נקטו אמצעי בטחון לרגל פתיחת משפט ואנונו

בריג'ט פוימה (28) ממגדל העמק שוחיתה בחודש תשיעי לתיריונה, בעלה רפאל (42) וקידוב משפחה ממעוד פוימה (75) נהרגו בתאונת דרכים שבה היו מעורבים 3 כלי־רכב ליד בית־ירמלן.

שישה אנשים נפצעו ובהם נפצעו באורח קשה שני ילדי בני חוגג שניסמו: ילד בכן 8 וילד בכן 10.

התאונה אירעה כאשר מכונית פרגס „אוטוביאנקי", שנסעה מרגוס לצפון, טטחה לפתע מסיבה שטרם הובררה למסלול הנגדי והתנגשה חזיתית באוטובוס שבא מצפון לדרום. נהג האוטובוס ניסה למנוע הוברה. שניות אחדות לאחר מכן התנגשה בהם מכונית פרטית מסוג „קריימלר", בה נהג תייר יפאני שנפצע.

אשה נהרגה ובנה נפצע

אשה נהרגה ובנה בן ה־19 נפצע קשה בתאונת דרכים, שאירעה אתמול אחה"צ בקרבת קיבוץ ניצנים בכביש החוף.

התאונה אירעה כאשר מכונית פרגס „אוטוביאנקי", שנסעה מרגוס לצפון, טטחה לפתע מסיבה שטרם הובררה למסלול הנגדי והתנגשה חזיתית באוטובוס שבא מצפון לדרום. נהג האוטובוס ניסה למנוע את התאונה, פנה ימינה בצורה חדה. אולם לא יכול היה למנוע את האסון.

לאוטובוס לא נגרם נזק רב ואיש לא נפצע מבין נוסעיו. (עתי־ם)